

사 업 보 고 서

(제 16 기)

사업연도 2023년 01월 01일 부터
2023년 12월 31일 까지

금융위원회

한국거래소 귀중

2024년 03월 21일

제출대상법인 유형 : 주권상장법인

면제사유발생 : 해당사항 없음

회 사 명 : 주식회사 쌍방울

대 표 이 사 : 이 형 석

본 점 소 재 지 : 서울특별시 중구 퇴계로 390(무학동)
(전 화) 02-3485-6000
(홈페이지) <http://www.sbw inc.co.kr>

작 성 책 임 자 : (직 책) 본 부 장 (성 명) 김기연
(전 화) 02-3485-6000

목 차

【 대표이사 등의 확인 】

I. 회사의 개요

1. 회사의 개요

1. 연결대상 종속회사 개황(연결재무제표를 작성하는 주권상장법인이 사업보고서, 분기·반기보고서를 제출하는 경우에 한함)

연결대상 종속회사 현황(요약)

(단위 : 사)

구분	연결대상회사수				주요 종속회사수
	기초	증가	감소	기말	
상장	-	-	-	-	-
비상장	6	-	-	6	-
합계	6	-	-	6	-

※상세 현황은 '상세표-1. 연결대상 종속회사 현황(상세)' 참조

1-1. 연결대상회사의 변동내용

구분	자회사	사유
신규 연결	-	-
	-	-
연결 제외	-	-
	-	-

중소기업 등 해당 여부

중소기업 해당 여부		해당
	벤처기업 해당 여부	미해당
중견기업 해당 여부		미해당

회사의 주권상장(또는 등록·지정) 및 특례상장에 관한 사항

주권상장 (또는 등록·지정)현황	주권상장 (또는 등록·지정)일자	특례상장 유형
유가증권시장 상장	2008년 06월 08일	해당사항 없음

1-4. 회사의 법적, 상업적 명칭

주식회사 쌍방울(이하 "당사")는 주식회사 티이씨앤코로부터 2008년 4월 30일 분할 기일로 하여 인적분할 방식으로 설립된 분할신설회사입니다. 당사는 섬유류(내의류 및 의류)의 제조 및 유통업을 영위하고 있으며, 중국 길리에 길림트라이방직 유한공사 외 2개의 현지 생산법인 및 중국 북경과, 상해, 심양에 판매 법인을 두고 있습니다.

당사는 2008년 6월 10일 한국거래소의 유가증권시장에 주식을 재상장 하였으며, 보고 기간 종료일 현재 당사의 자본금은 131,296,064천원 입니다. 당사의 최대주주는 (주)광림이며 보고 기간 종료일 현재 12.04%의 지분을 소유하고 있습니다.

1-5. 설립일자 및 존속기간

당사는 1963년 6월 7일에 설립된 쌍녕섬유공업 주식회사를 모태로 하고 있습니다. 1977년 3월 25일 쌍방울로 상호를 변경하였고, 2006년 3월 10일 주식회사 트라이브랜즈로 상호를 변경하여, 2008년 5월 2일 주식회사 티이씨앤코로부터 인적분할 방식으로 설립된 분할신설 회사입니다. 당사는 2010년 3월 31일의 정기주주총회 결의에 의거하여 회사명을 주식회사 트라이브랜즈에서 주식회사 쌍방울트라이그룹으로 상호를 변경하였으며, 이후 2011년 8월 31일 임시주주총회에서 상호를 주식회사 쌍방울트라이그룹에서 주식회사 쌍방울로 변경하였습니다.

1-6. 본사의 주소, 전화번호, 홈페이지 주소

구분	내 용
주소	서울특별시 중구 퇴계로 390 (무학동)
전화번호	02)3485-6000
홈페이지주소	http://www.sbwinc.co.kr

1-7. 중소기업 해당여부

당사는 본 보고서 제출일 현재 중소기업기본법 제2조에 의한 중소기업입니다.

1-8. 주요사업의 내용

당사의 사업영역은 크게 제조, 도소매업으로 나눌 수 있습니다. 제조업으로는 국내의 재단 수주 가공 사업을 영위하고 있고, 도소매업으로는 내의류를 주력 중심으로 국내외 사업을 영위하고 있고, 신규 성장 동력이 될 신규 사업을 전개하고 있습니다.

[부문별 주요제품]

(단위: 백만원, %)

사업부문	주 요 품 목	2023년 매출액 비율
트라이/마스크	남여 언더웨어, 마스크	53,471
마 트	남여 언더웨어	18,564
해 외	남여 언더웨어	16,255
기 타	원사외	165
계		88,455

상세한 내용은 'II. 사업의 내용'을 참조하시기 바랍니다.

1-9. 계열회사(종속)에 관한 사항

사업보고서 작성기준일 현재 당사의 계열회사(종속)의 총수는 6개이고 해외 비상장사 6개입니다.

국가	회사명
중국	길림트라이방직유한공사
	훈춘트라이침직유한공사
	훈춘쌍방울침직유한공사
	쌍방울북경상무유한공사
	쌍방울상해상무유한공사
	쌍방울심양상무유한공사

* 상세 내용은 XII. 상세표를 참조 하시기 바랍니다.

1-10. 신용평가에 관한 사항

(1) 최근 3년간 신용평가 내역

당사는 신용보증기금이 진행하는 2013년도 P-CBO 중견기업 지원 자금을 지원받고 자금 유동화 기초자산인 당사의 회사채를 발행하기 위하여 한국기업평가로부터 2013년 5월 10일 자로 회사채에 대한 신용평가를 받았으며 평가 결과는 아래와 같습니다.

평가일	평가대상유가증권 등	평가대상 유가증권의 신용등급	평가회사 (신용평가등급범위)	평가구분
2013.05.10	회사채(제2회, 제3회)	BBB-	한국기업평가(AAA~D)	본평가
2014.04.24	회사채(제2회, 제3회)	BBB-	한국기업평가(AAA~D)	본평가
2015.05.20.	회사채(제2회, 제3회)	BB+	한국기업평가(AAA~D)	본평가
2016.04.26	회사채(제4회)	BB+	한국기업평가(AAA~D)	본평가
2017.06.22	회사채(제4회)	BB	한국기업평가(AAA~D)	본평가
2018.05.04	회사채(제5회)	BB-	한국기업평가(AAA~D)	본평가
2019.05.29	회사채(제5회)	BB-	한국기업평가(AAA~D)	본평가
2020.04.24	회사채(제5회)	BB-	한국기업평가(AAA~D)	본평가
2021.06.23	회사채(제10호)	BB-	한국기업평가(AAA~D)	본평가
2022.04.28	회사채(제11호)	B+	한국기업평가(AAA~D)	본평가
2023.04.18	회사채(제11호)	B+	한국기업평가(AAA~D)	본평가

(2) 신용등급 체계 및 부여 의미

유가증권 종류	신용등급	부여의미
회사채	AAA	원리금 지급확실성이 최고 수준입니다.
	AA+/AA/AA-	원리금 지급확실성이 매우 높지만, AAA 등급에 비하여 다소 낮은 요소가 있습니다.
	A+/A/A-	원리금 지급확실성이 높지만, 장래의 환경변화에 다소의 영향을 받을 가능성이 있습니다.
	BBB+/BBB/BBB-	원리금 지급확실성이 있지만, 장래의 환경변화에 따라 저하될 가능성이 내포되어 있다.
	BB+/BB/BB-	원리금 지급능력에 당면문제는 없으나, 장래의 안정성면에서는 투기적인 요소가 내포되어 있습니다.
	B+/B/B-	원리금 지급능력이 부족하여 투기적입니다.
	CCC	원리금의 채무불이행이 발생할 위험요소가 내포되어 있습니다.
	CC	원리금의 채무불이행이 발생할 가능성이 높습니다.

유가증권 종류	신용등급	부여의미
	C	원리금의 채무불이행이 발생할 가능성이 지극히 높습니다.
	D	현재 채무불이행 상태에 있습니다.

2. 회사의 연혁

2-1. 본점 소재지 및 그 변경

변동일	주소지
2012. 05.01	서울 강남구 삼성동 161-7
2013. 02.19	서울 강남구 도산대로 549(청담동)
2018. 01.17	서울 중구 퇴계로390(무학동)

2-2. 경영진 및 감사의 중요한 변동

변동일자	주총종류	선임		임기만료 또는 해임
		신규	재선임	
2016년 03월 25일	정기주총	-	사내이사 양선길 감 사 박형섭	-
2017년 03월 31일	정기주총	사내이사 김영모 사외이사 이화영	사내이사 이인우 사내이사 박춘란 사외이사 김윤수	-
2018년 03월 28일	정기주총	사내이사 이상기 사내이사 방용철 사내이사 정영선	-	사내이사 양선길
2019년 03월 26일	정기주총	-	사내이사 조성빈 사외이사 백윤기	-
2020년 03월 23일	정기주총	사내이사 김세호 사내이사 문정율 사내이사 이덕용 사외이사 맹주천 사외이사 이남석	사내이사 박춘란 감 사 박형섭	사내이사 이상기(사임) 사내이사 정영기(사임) 사외이사 백윤기(사임) 사내이사 김영모(임기만료) 사외이사 김윤수(임기만료)
2022년 03월 31일	정기주총	사내이사 방유선 사외이사 김방림	-	사외이사 이남석(사임)
2023년 03월 31일	정기주총	사내이사 김은희 사내이사 김영섭 사내이사 이규화	사내이사 김세호 사내이사 문정율	사외이사 맹주천(임기만료)

변동일자	주총종류	선임		임기만료 또는 해임
		신규	재선임	
		사외이사 유영춘		
2023년 11월 30일	임시주총	사내이사 이형석 사내이사 박성호 사내이사 문홍택 사외이사 강전영 사외이사 김민우 사외이사 심규택 사외이사 최배성	-	사내이사 김세호(사임) 사내이사 문정율(사임) 사내이사 방유선(사임) 사내이사 이규화(사임) 사내이사 김은희(사임) 사내이사 김영섭(사임) 사외이사 김방림(사임) 사외이사 유영춘(사임) 감사 박형섭(사임)

주1) 2023년 11월 30일 임시주주총회에서 기존 김세호, 문정율, 방유선, 김은희, 김영섭, 이규화, 사외이사 유영춘, 김방림 이사가 사임 하였으며, 이형석, 박성호, 문홍택 사내이사가 신규선임 되었으며, 강전영, 김민우, 심규택, 최배성 사외이사가 신규선임 되었습니다.

2-3. 대표이사 변경 내역

변동일	변동내용
2013. 08. 06	대표이사 최우항 취임(최제성 대표이사 사임)
2013. 10. 23	대표이사 양선길 취임(최우항 대표이사 사임)
2016. 03. 25	대표이사 양선길 재선임
2018. 03. 28	대표이사 방용철 선임(양선길 대표이사 사임)
2020. 03. 31	대표이사 김세호 선임(방용철 대표이사 사임)
2023. 11. 30	대표이사 이형석 선임(김세호 대표이사 사임)

2-4. 최대주주의 변동

변동일	변동내용
2010.02.23	대한전선(주)에서 (주)레드티그리스로 최대주주 변동
2014.02.13	(주)레드티그리스에서 (주)광림으로 최대주주 변동

2-5. 주요 종속회사의 연혁

주요 종속회사의 최근 5사업연도에 대한 연혁은 아래와 같습니다.

회사의 명칭	주요사업의 내용	회사의 연혁
길림트라이 방직유한공사	섬유류제조	<ul style="list-style-type: none"> - 2015.01 중국 훈춘시 납세대호집체상 수상 - 2015.01 연변주 안전생산 선진단위 선정 - 2015.05 전국인민 노동모범상 수상 - 2015.08 연변 30강 기업 선정 - 2016.02 연변조선족자치주 훈춘시 모범 납세 기업 선정 - 2016.03 연변조선족자치주 안전생산집체단위 선정 - 2016.05 연변조선족자치주 훈춘시 노동 모범 기업 선정 - 2016.07 연변조선족자치주 선진 공산당 집체 - 2016.12 연변주 우수독서 기업 - 2017.01 연변조선족자치주 안전생산 우수 기업 - 2017.01 연변조선족자치주 세원(稅源)경제발전 특별 기여상 - 2017.02 길림성 신용평가중심 3.15소비자 만족 브랜드 기업 - 2017.06 연변주 공상국 합동중시 신용 2A 기업

2-6. 상호의 변경

날짜	변경내용
2008. 04. 30	회사 분할 완료(분할 등기일 2008.05.02)
2008. 05. 02	법인 설립 등기(상호 : 주식회사 트라이브랜즈)
2010. 03. 31	법인 상호명 변경(변경 후 상호명 : 주식회사 쌍방울트라이그룹)
2011. 08. 31	법인 상호명 변경(변경 후 상호명 : 주식회사 쌍방울)

2-7. 합병, 분할(합병), 포괄적 주식교환 · 이전, 중요한 영업의 양수 · 도 등

날짜	변경내용
2008. 04. 30	회사 분할 완료(분할 등기일 2008.05.02.(주)티이씨앤코로부터 인적 분할)

2-8. 회사의 업종 또는 주된 사업의 변화

제 2 조(목적) 본 회사는 다음 사업을 경영함을 목적으로 한다.
 1 섬유류제조염색 및 가공판매업
 2 수출입업 및 동대행업

3 조립업
 4 부동산 임대 및 매매업
 5 면,모,화합섬등 각종 섬유의 사,포 및 재봉사제조와 의류제조 판매업
 6 조면제조가공 및 판매업
 7 전자계산조직과 관련된 기구 및 프로그램 생산판매업
 8 건강식품 제조 가공 판매업
 9 물류용역업
 10 인터넷 및 홈쇼핑 판매업
 11 휴게소 운영업 및 관련제반 사업
 12 매점 운영업 및 도소매업
 13 의류, 내의류등 각종 봉제제품 매매업,위탁판매업과 중개업
 14 국내외 부동산 자문(Consulting) 및 개발업
 15 프랜차이즈 사업
 16 사업,경영 자문(Consulting), 기업 인수· 합병 주선 및 기업 구조조정업
 17 회원권 분양 대행업(콘도, SPORTS, 골프등)
 18 바이오(제약, 항균, 환경) 관련 사업
 19 화장품, 위생용품, 의료관련제품 제조, 가공 및 판매업
 20 생활용품 판매업
 21 실내외 인테리어 사업
 22 부동산 및 부동산 사용권의 취득, 관리, 개량 및 처분업
 23 부동산 감정평가 및 중개업
 24 부동산 투자, 개발, 임대관리 및 분양, 공급업(리조트, 콘도, 스포츠, 골프 등)
 25 전산, 통신기기 제조 및 조립업(통신장비, 이동전화기, 컴퓨터, 영상기기 등)
 26 전산 프로그램 개발업 및 개발관련 서비스업
 27 종합 건설업(건물, 주거용 건물, 아파트, 사무?상업용 건물 등)
 28 공사업(토공, 석축, 철골, 철근콘크리트 등)
 29 건물 및 구축물 해체 공사업
 30 특장차 캠핑카 제조판매업
 31 자동차, 특장차, 캠핑카 등 임대업
 32 자동차 판매 튜닝 및 관련부품 판매
 33 사업 경영자문(Consulting)기업 인수 합병 주선 및 기업 구조조정업
 34 해양 대기 수질 오염방지 정화 및 폐기물 처리시설 설계 및 설비업
 35 섬유제품 제조업
 36 의복, 의복 액세서리 및 모피제품 제조업
 37 핸드백 및 지갑 제조업
 38 가죽, 가방 및 신발(운동화, 구두류 등) 제조업
 39 전기부품, 전자부품, 컴퓨터, 영상, 음향 및 통신장비 제조, 개발, 판매
 40 반도체 제조, 개발, 판매
 41 컴퓨터 및 주변장치 제조, 개발, 판매
 42 의료, 정밀, 광학기기 및 시계 제조, 개발, 판매
 43 사진장비 및 광학기기 제조, 개발, 판매
 44 특수 목적용 기계 제조, 개발, 판매

- 45 자동차 및 트레일러 제조, 개발, 판매
- 46 자동차용 부품 동력전달장치 및 전기장치 제조, 개발, 판매
- 47 기타 운송장비 제조, 개발, 판매
- 48 산업용 기계 및 장비 수리업
- 49 자동차 및 부품 판매업
- 50 자동차 판매업
- 51 자동차 부품 및 내장품 판매업
- 52 모터사이클 및 부품 판매업
- 53 도매 및 상품 중개업
- 54 창고 및 운송관련 서비스업
- 55 보관 및 창고업
- 56 기타 운송관련 서비스업
- 57 숙박업
- 58 숙박시설 운영업
- 59 금융업
- 60 은행 및 저축기관 신탁업 및 집합투자업
- 61 기타 금융업
- 62 대부업
- 63 보험 및 연금업
- 64 재 보험업
- 65 연금 및 공제업
- 66 금융 지원 서비스업
- 67 금융 및 보험 관련 서비스업
- 68 보험 및 연금관련 서비스업
- 69 부동산업
- 70 부동산 임대 및 공급업
- 71 부동산 관련 서비스업
- 72 회사 본부 및 경영 컨설팅 서비스업
- 73 특허, 실용신안, 디자인, 상표 임대업
- 74 캐릭터 개발, 대여, 로열티 및 라이선스업
- 75 기타 금융 투자업
- 76 국내외 사모투자전문회사의 자산운용, 관리 및 용역
- 77 기업의 창업 업무, 전문인력 조달 및 지원
- 78 채권 매입 및 매각, 매입재산의 관리
- 79 채권 매입의 알선 및 중개
- 80 기술관련 용역제공, 서비스 및 노하우의 판매·임대업
- 81 도급 및 용역 공급업
- 82 웨이퍼 제조 및 판매업
- 83 각항의 부대하는 사업 일체

2-9. 그 밖에 경영활동과 관련된 중요한 사항의 발생내용

- 2023년 7월7일 전임원의 횡령·배임혐의로 인해 상장적격성 실질심사 사유가 발생하였습니다.
- 2023년 9월15일 기업심사위원회를 개최하여 당사의 개선계획 및 기업의 계속성, 경영의 투명성, 그 밖의 공익 실현과 투자자 보호 등을 종합적으로 고려하여 심의한 결과 상장폐지 기준에 해당한다고 결정하였습니다.
- 2023년 12월22일 상장공시위원회 심의 결과 2024년 12월 22일 까지 개선기간을 부여받았습니다.

3. 자본금 변동사항

자본금 변동추이

(단위 : 원, 주)

종류	구분	16기 (2023년말)	15기 (2022년말)	14기 (2021년말)
보통주	발행주식총수	262,592,129	262,592,129	262,592,129
	액면금액	500	500	500
	자본금	131,296,064,500	131,296,064,500	131,296,064,500
우선주	발행주식총수	-	-	-
	액면금액	-	-	-
	자본금	-	-	-
기타	발행주식총수	-	-	-
	액면금액	-	-	-
	자본금	-	-	-
합계	자본금	131,296,064,500	131,296,064,500	131,296,064,500

4. 주식의 총수 등

주식의 총수 현황

(기준일 : 2023년 12월 31일)

(단위 : 주)

구 분		주식의 종류			비고
		보통주	우선주	합계	
I. 발행할 주식의 총수		1,000,000,000	-	1,000,000,000	주1)
II. 현재까지 발행한 주식의 총수		262,592,129	-	262,592,129	-
III. 현재까지 감소한 주식의 총수		-	-	-	-
	1. 감자	-	-	-	-
	2. 이익소각	-	-	-	-
	3. 상환주식의 상환	-	-	-	-
	4. 기타	-	-	-	-
IV. 발행주식의 총수 (II-III)		262,592,129	-	262,592,129	-
V. 자기주식수		12,030	-	12,030	-
VI. 유통주식수 (IV-V)		262,580,099	-	262,580,099	-

주1) 2023년 11월30일 임시주주총회에서 기존 5억주에서 10억주로 변경 하였음

자기주식 취득 및 처분 현황

(기준일 : 2023년 12월 31일)

(단위 : 주)

취득방법			주식의 종류	기초수량	변동 수량			기말수량	비고
					취득(+)	처분(-)	소각(-)		
배당 가능 이익 범위 이내 취득	직접 취득	장내 직접 취득	보통주	-	-	-	-	-	-
			우선주	-	-	-	-	-	-
		장외 직접 취득	보통주	-	-	-	-	-	-
			우선주	-	-	-	-	-	-
		공개매수	보통주	-	-	-	-	-	-
			우선주	-	-	-	-	-	-
	신탁 계약에 의한 취득	소계(a)	보통주	-	-	-	-	-	-
			우선주	-	-	-	-	-	-
		수탁자 보유수량	보통주	-	-	-	-	-	-
			우선주	-	-	-	-	-	-
		현물보유수량	보통주	-	-	-	-	-	-
			우선주	-	-	-	-	-	-
		소계(b)	보통주	-	-	-	-	-	-
			우선주	-	-	-	-	-	-
기타 취득(c)			보통주	12,030	-	-	-	12,030	-
			우선주	-	-	-	-	-	-
총 계(a+b+c)			보통주	12,030	-	-	-	12,030	-
			우선주	-	-	-	-	-	-

5. 정관에 관한 사항

당사의 최근 정관 개정일은 2023년 11월30일 입니다.

5-1. 정관 변경 이력

정관변경일	해당주총명	주요변경사항	변경이유
2019.03.26	제11기 정기주주총회	<ul style="list-style-type: none"> - 주식 전자등록에 따른 조항 적용 - 주주총회 소집시기, 의장, 이사의 선임, 대표이사의 선임, 이사의 직무, 이사회 의 구성과 소집, 외부 감사인의 선임 조항 	<ul style="list-style-type: none"> - 주식 전자등록에 따른 조문 변경 - 법규변경, 표준정관을 반영하여 변경
2023.11.30	제16기 임시주주총회	주1)	주1)

주1)

주요변경 사항	변경이유
제4조(공고방법)	인터넷홈페이지 주소변경에따른 변경
제5조(회사가 발행할주식의총수)	투자등을대비한 주식수 증가
제8조(주식의 종류)	개정상법을반영하여 관련내용 조문 변경
제8조의2(이익배당,의결권 배제 및 주식의 상황에 관한 종류주식)	조문 변경(종류주식 구체적 명기)
제 8 조 의 3 (이익배당,의결권 배제 및 주식의 전환에 관한 종류주식)	조문 변경(종류주식 구체적 명기)
제8조의4(이익배당,의결권 배제 및 주식	조문변경(종류주식 구체적 명기)

주요변경 사항	변경이유
의 상환전환에 관한 종류주식)	
제8조의5(이익배당,의결권 및 주식의 상환에 관한 종류주식)	조문추가(종류주식 구체적 명기)
제8조의6(이익배당,의결권 및 주식의 전환에 관한 종류주식)	조문추가(종류주식 구체적 명기)
제8조의7(이익배당,의결권 및 주식의 상환전환에 관한 종류주식)	조문추가(종류주식 구체적 명기)
제10조(신주인수권)	향후 투자등을 대비한 발행한도 변경
제11조(명의개서 대리인)	전자등록제도 도입 에 따른 증권에대한명의개서대행업무 현황 반영
제11조의2(주주명부 작성 비치)	전자증권법 시행령 반영
제13조의2(전환사채의 발행)	향후 투자등을 대비한 발행한도 변경
제14조(신주인수권부사채의발행)	향후 투자등을 대비한 발행한도 변경
제14조의2(사채 및 신주인수권증권에 표시되어야 할 권리의 전자등록)	주식 사채 등의 전자등록에 관한 법률 제25조 1항 준용. 사채 등 의무등록 대상이 아닌 주식 등에 대해서는 전자등록을 예외함.
제 28 조 (이사의 수)	경영투명서 확보
제 29 조 (이사의 선임)	경영투명서 확보
제 30 조의 2 (이사의 보고의무)	감사위원회 제도 도입
제 32 조 (대표이사 등의 선임)	이사회내의 위원회 활동 강화
제 33 조의2 (경영임원)	이사회내의 위원회 활동 강화
제 34 조 (이사회 의 구성과 소집)	이사회 일정을 고려한 변경
제 35 조 (이사회 의 결의방법)	특관자 관련 이사회결의방법 추가 및 결의강화
제 36 조 (이사회 의 의사록)	감사위원회 도입에 따른 변경
제 36 조의2 (위원회)	위원회 신설 조항 신설
제 36 조의3 (투명경영위원회)	투명경영위원회 심의안건 명문화
제 36 조의4 (이사 후보추천위원회)	이사후보추천위원회 심의안건 명문화
제 39 조 (감사위원회의 구성)	감사위원회 운영을 위한 개정
제 40 조 (감사의 임기)	감사위원회 운영에 따른 삭제
제 41 조 (감사의 보선)	감사위원회 운영에 따른 삭제

주요변경 사항	변경이유
제 42 조(감사위원회의 직무 등)	감사위원회 운영을 위한 개정
제 43 조 (감사록)	감사위원회 운영을 위한 개정
제 44 조 (감사의 보수와 퇴직금)	감사위원회 운영을 위한 삭제
제 46 조 (재무제표와 영업보고서의 비치 등)	감사위원회 운영에 따른 변경
제 47 조 (외부감사인의 선임)	감사위원회 운영에 따른 변경
제 53 조 (시행일)	정관변에 따른 변경

5-2. 사업목적 현황

구 분	사업목적	사업영위 여부
1	섬유류제조염색 및 가공판매업	영위
2	수출입업 및 동대행업	영위
3	조림업	미영위
4	부동산 임대 및 매매업	미영위
5	면,모,화합섬등 각종 섬유의 사,포 및 재봉사제조와 의류제조 판매업	영위
6	조면제조가공 및 판매업	영위
7	전자계산조직과 관련된 기구 및 프로그램 생산판매업	미영위
8	건강식품 제조 가공 판매업	미영위
9	물류용역업	영위
10	인터넷 및 홈쇼핑 판매업	영위
11	휴게소 운영업 및 관련제반 사업	미영위
12	매점 운영업 및 도소매업	미영위
13	의류, 내의류등 각종 봉제제품 매매업,위탁판매업과 중개업	영위
14	국내외 부동산 자문(Consulting) 및 개발업	미영위
15	프랜차이즈 사업	영위
16	사업,경영 자문(Consulting), 기업 인수· 합병 주선 및 기업 구조조정업	미영위

구 분	사업목적	사업영위 여부
17	회원권 분양 대행업(콘도, SPORTS, 골프등)	미영위
18	바이오(제약, 향균, 환경) 관련 사업	미영위
19	화장품, 위생용품, 의료관련제품 제조, 가공 및 판매업	영위
20	생활용품 판매업	영위
21	실내외 인테리어 사업	영위
22	부동산 및 부동산 사용권의 취득, 관리, 개량 및 처분업	미영위
23	부동산 감정평가 및 중개업	미영위
24	부동산 투자, 개발, 임대관리 및 분양, 공급업(리조트, 콘도, 스포츠, 골프 등)	미영위
25	전산, 통신기기 제조 및 조립업(통신장비, 이동전화기, 컴퓨터, 영상기기 등)	미영위
26	전산 프로그램 개발업 및 개발관련 서비스업	미영위
27	종합 건설업(건물, 주거용 건물, 아파트, 사무 상업용 건물 등)	미영위
28	공사업(토공, 석축, 철골, 철근콘크리트 등)	미영위
29	건물 및 구축물 해체 공사업	미영위
30	특장차 캠핑카 제조판매업	미영위
31	자동차, 특장차, 캠핑카 등 임대업	미영위
32	자동차 판매 튜닝 및 관련부품 판매	미영위
33	사업 경영자문(Consulting)기업 인수 합병 주선 및 기업 구조조정업	미영위
34	해양 대기 수질 오염방지 정화 및 폐기물 처리시설 설계 및 설비업	미영위
35	섬유제품 제조업	영위
36	의복, 의복 액세서리 및 모피제품 제조업	영위
37	핸드백 및 지갑 제조업	미영위
38	가죽, 가방 및 신발(운동화, 구두류 등) 제조업	미영위
39	전기부품, 전자부품, 컴퓨터, 영상, 음향 및 통신장비 제조, 개발, 판매	미영위
40	반도체 제조, 개발, 판매	미영위

구 분	사업목적	사업영위 여부
41	컴퓨터 및 주변장치 제조, 개발, 판매	미영위
42	의료, 정밀, 광학기기 및 시계 제조, 개발, 판매	미영위
43	사진장비 및 광학기기 제조, 개발, 판매	미영위
44	특수 목적용 기계 제조, 개발, 판매	미영위
45	자동차 및 트레일러 제조, 개발, 판매	미영위
46	자동차용 신품 동력전달장치 및 전기장치 제조, 개발, 판매	미영위
47	기타 운송장비 제조, 개발, 판매	미영위
48	산업용 기계 및 장비 수리업	미영위
49	자동차 및 부품 판매업	미영위
50	자동차 판매업	미영위
51	자동차 부품 및 내장품 판매업	미영위
52	모터사이클 및 부품 판매업	미영위
53	도매 및 상품 중개업	영위
54	창고 및 운송관련 서비스업	미영위
55	보관 및 창고업	미영위
56	기타 운송관련 서비스업	미영위
57	숙박업	미영위
58	숙박시설 운영업	미영위
59	금융업	미영위
60	은행 및 저축기관 신탁업 및 집합투자업	미영위
61	기타 금융업	미영위
62	대부업	미영위
63	보험 및 연금업	미영위
64	재 보험업	미영위
65	연금 및 공제업	미영위
66	금융 지원 서비스업	미영위
67	금융 및 보험 관련 서비스업	미영위

구 분	사업목적	사업영위 여부
68	보험 및 연금관련 서비스업	미영위
69	부동산업	미영위
70	부동산 임대 및 공급업	미영위
71	부동산 관련 서비스업	미영위
72	회사 본부 및 경영 컨설팅 서비스업	미영위
73	특허, 실용신안, 디자인, 상표 임대업	미영위
74	캐릭터 개발, 대여, 로열티 및 라이선스업	미영위
75	기타 금융 투자업	미영위
76	국내외 사모투자전문회사의 자산운용, 관리 및 용역	미영위
77	기업의 창업 업무, 전문인력 조달 및 지원	미영위
78	채권 매입 및 매각, 매입재산의 관리	미영위
79	채권 매입의 알선 및 중개	미영위
80	기술관련 용역제공, 서비스 및 노하우의 판매·임대업	미영위
81	도급 및 용역 공급업	미영위
82	웨이퍼 제조 및 판매업	미영위
83	각항의 부대하는 사업 일체	영위

II. 사업의 내용

1. 사업의 개요

1. 사업의 내용

당사는 1963년 6월 7일에 설립된 쌍녕섬유공업 주식회사를 모태로 하고 있습니다. 1977년 3월 25일 쌍방울로 상호를 변경하였고, 2006년 3월 10일 주식회사 트라이브랜드로 상호를 변경하여, 2008년 5월 2일 주식회사 티씨앤코로부터 인적분할 방식으로 설립된 분할신설 회사입니다.

당사는 섬유류(내의류 및 의류)의 제조 및 유통업을 영위하고 있으며, 중국 길림에 길림트라이방직 유한공사 외 2개의 현지생산법인 및 중국 북경과 상해, 심양에 판매 법인을 두고 있습니다.

당사의 사업영역은 크게 제조, 도소매업으로 나눌 수 있습니다. 제조업으로는 국내의 재단 수주 가공 사업을 영위하고 있고, 도소매업으로는 내의류를 주력 중심으로 국내외 사업을 영위하고 있습니다.

사업부문	주요 품목
트라이/마스크	남여 언더웨어, 마스크 등
마 트	남여 언더웨어
해 외	남여 언더웨어
기 타	원사외

당사는 2023년도말 별도 손익계산서 기준 884억원의 매출과 11.8억원의 영업이익을 달성하였습니다.

기준일 : 2023년 12월 31일

(단위 : 백만원)

구분	상제품매출	반제품매출	기타	합계
----	-------	-------	----	----

수출	16,255	-	-	16,255
내수	72,035	-	165	72,200
합계	88,290	-	165	88,455

본 사업의 개요에 요약된 내용의 세부사항 및 포함되지 않은 내용 등은 "II. 사업의 내용"의 "2. 주요 제품 및 서비스"부터 "7. 기타 참고사항"까지의 항목에 상세히 기재되어 있으며 이를 참고하여 주시기 바랍니다.

2. 주요 제품 및 서비스

2-1. 주요제품에 관한 내용

(1) 주요제품의 수출(매출)내역

(단위 : 백만원, %)

품 목	구 분	제16기		제15기		제14기	
		금 액	구성비	금 액	구성비	금 액	구성비
언더웨어외	수 출	16,255	18.4%	22,557	22.9%	19,497	21.2%
	매 출	72,200	81.6%	75,921	77.1%	72,458	78.8%
합 계		88,455	100%	98,478	100.0%	91,955	100.0%

(2) 거래지역별 수출(매출)내역

(단위 : 백만원, %)

품 목	구 분	상대국	제 16 기		제 15 기		제 14 기		비 고
			금 액	구성비	금 액	구성비	금 액	구성비	
언더웨어외	수 출	중국	1,361	1.5	1,040	1.1	3,765	4.1	-
		사우디	8,778	9.9	13,270	13.5	9,947	10.8	-
		쿠웨이트	5,054	5.7	6,660	6.8	4,575	5.0	-
		가나	-	0.0	167	0.2	-	-	-
		두바이(아랍)	412	0.5	1,116	1.1	1,030	1.1	-
		미국	-	0.0	-	-	24	0.0	-
		기타	650	0.7	304	0.3	156	0.2	-
		소계	16,255	18.4	22,557	22.9	19,497	21.2	-

	매 출	국내	72,200	81.6	75,921	77.1	72,458	78.8	-
합 계			88,455	100.0	98,478	100.0	91,955	100.00	-

2-2. 주요 제품 등의 가격변동추이

- 해당사항 없음.

3. 원재료 및 생산설비

3-1. 거래지역별 수입(매입)내역

(단위 : 백만원, %)

품 목	구 분	상대국	제 16 기		제 15 기		제 14 기		비 고
			금 액	구성비	금 액	구성비	금 액	구성비	
언더웨어외	수 입	중국	40,849	60.6	44,028	56.2	34,753	48.00	-
		미국	-	-	-	-	-	-	-
		인도	-	-	5,780	7.4	13,016	18.00	-
		사우디	61	0.1	-	-	-	-	-
		베트남	-	-	-	-	-	-	-
		캄보디아	-	-	-	-	120	0.1	-
		인도네시아	-	-	-	-	920	1.30	-
	매 입	국내	24,376	36.2	26,734	34.2	22,099	30.50	-
	외주생산	국내	2,083	3.1	1,730	2.2	1,550	2.10	-
합 계			67,369	100.0	78,272	100.00	72,458	100.00	-

3-2. 취급품목별 수입(매입)내역

(단위 : 백만원, %)

품 목	구 분	제 16 기		제 15 기		제 14 기	
		금 액	구성비	금 액	구성비	금 액	구성비
언더웨어외	수 입	40,910	60.73	49,808	63.63	48,809	67.36
	매 입	24,376	36.18	26,734	34.16	22,099	30.50
	외주생산	2,083	3.09	1,730	2.21	1,550	2.14
합 계		67,369	100.00	78,272	100.00	72,458	100.00

3-3. 주요 원재료 가격추이

(단위 : 천원)

품 명	규격	제 16 기				제 15 기				제 14기			
		1분기	2분기	3분기	4분기	1분기	2분기	3분기	4분기	1분기	2분기	3분기	4분기
CM40S	고리	980	960	1,000	1,000	1,340	953	930	670	1,000	1,040	1,290	965
CM60S	고리	1,720	1,600	1,550	1,450	1,860	1,121	1,100	870	1,650	1,580	1,820	1,270

※ 시장가격 기준(vat포함)

4. 생산 및 설비

4-1. 영업용 설비 현황

(1) 국내

[자산항목 : 토지]

(단위 : 백만원)

사업소	소유 형태	소재지	구분	기초 장부가액	기말증감		기말 상각	기말 장부가액	비고
					증가	감소			
공장	자가보유	전북 익산시 신흥동 827-7	-	4,658	-	-	-	4,658	-
물류센터	자가보유	전북 익산시 신흥동 740-29	-	2,649	-	-	-	2,649	-
합 계				7,307	-	-	-	7,307	-

[자산항목 : 건물]

(단위 : 백만원)

사업소	소유 형태	소재지	구분	기초 장부가액	기말증감		기말 상각	기말 장부가액	비고
					증가	감소			
본사	임차	서울 중구 무학동	-	-	-	-	-	-	-
공장 및	자가보유	전북 익산시 신흥동	-	237	-	-	20	217	-

물류센터									
합 계				237	-	-	20	217	-

[자산항목 : 구축물]

(단위 : 백만원)

사업소	소유 형태	소재지	구분	기초 장부가액	기말증감		기말 상각	기말 장부가액	비고
					증가	감소			
공장	자가보유	전북 익산	-	-	-	-	-	-	-
합 계				-	-	-	-	-	-

[자산항목 : 기계장치]

(단위 : 백만원)

사업소	소유 형태	소재지	구분	기초 장부가액	기말증감		기말 상각	기말 장부가액	비고
					증가	감소			
공장 및 물류센터	자가보유	전북 익산	-	-	6	3,519	(3,513)	-	-
합 계				-	6	3,519	(3,513)	-	-

[자산항목 : 차량운반구]

(단위 : 백만원)

사업소	소유 형태	소재지	구분	기초 장부가액	기말증감		기말 상각	기말 장부가액	비고
					증가	감소			
본사등	자가보유	서울 중구 전북 익산	-	-	-	-	-	-	-
합 계				-	-	-	-	-	-

[자산항목 : 시설장치]

(단위 : 백만원)

사업소	소유 형태	소재지	구분	기초 장부가액	기말증감		기말 상각	기말 장부가액	비고
					증가	감소			
-	-	-	-	-	-	-	-	-	-
합 계				-	-	-	-	-	-

[자산항목 : 비품]

(단위 : 백만원)

사업소	소유 형태	소재지	구분	기초 장부가액	기말증감		기말 상각	기말 장부가액	비고
					증가	감소			
본사등	자가보유	서울 중구 전북 익산	-	-	176	455	(279)	-	-
합 계				-	176	455	(279)	-	-

[자산항목 : 건설가계정]

(단위 : 백만원)

사업소	소유	소재지	구분	기초	기말증감	기말	기말	비고
-----	----	-----	----	----	------	----	----	----

	형태			장부가액	증가	감소	상각	장부가액	
-	-	-	-	-	-	-	-	-	-
합 계				-	-	-	-	-	-

[자산항목 : 연구소비용]

(단위 : 백만원)

사업소	소유 형태	소재지	구분	기초 장부가액	기말증감		기말 상각	기말 장부가액	비고
					증가	감소			
-	-	-	-	-	-	-	-	-	-
합 계				-	-	-	-	-	-

(2) 해외

(단위 : 백만원)

구분	소재지	토지	건축물	기계장치	차량운반구	공구와기구	비품	종업원수 (명)	비고
길림트라이	중국 길림성 훈춘시 변경경제 합작구1호소구	-	8,275	-	-	-	-	297	-
훈춘트라이	중국 길림성 훈춘시 변경경제 합작구1호소구	-	-	101	-	-	3	168	-
훈춘쌍방울	중국 길림성 훈춘시 변경경제 합작구1호소구	-	-	-	-	-	-	-	-
상해쌍방울	중국 상해시 민항구	-	-	-	-	-	-	4	-
심양쌍방울	중국 요녕성 심양시 화평구	-	-	-	-	-	-	-	-
북경쌍방울	중국 북경시 조양구	-	-	-	-	-	-	-	-
합 계	-	-	8,275	101	-	-	3	469	-

4-2. 생산능력에 관한 사항

1)내의제조

(1) 생산능력

(단위 : 천매, 백만원)

사업부문	품목	사업소	제16기		제15기		제14기	
			수량	금액	수량	금액	수량	금액
내의제조	재단	익산공장	-	-	-	-	-	-
합 계			-	-	-	-	-	-

*년간 생산능력 기준임.

*생산 공정 : 원면-방직-편직-염색-재단-봉제-제품

현재 회사는 재단공정(2017년 5월 1일부터 아웃소싱되어 임가공으로 전환)만 자가진행, 기타 공정은 임가공형태로 진행하고 있습니다.

이에 따른 생산능력 및 아래의 생산실적은 재단공정에 관한 사항입니다.

(2) 생산능력의 산출근거

가) 산출방법 등

① 산출기준 : 표준생산능력(일일표준생산능력 X 20일 X 3개월)

② 산출방법 :

일일 표준 생산능력 : 29,000매/일

표준생산능력(년) : 29,000매 X 62일 = 1,798,000매(@66원)

나) 평균가동시간

일일 평균가동시간 : 8시간

월평균 가동일수 : 20일

당기평균 가동일수 및 시간 : 62일 496시간

2) 마스크 제조

(1) 생산능력

(단위 : 천매, 백만원)

사업부문	품목	사업소	제16기		제15기		제14기	
			수량	금액	수량	금액	수량	금액
마스크사업부	마스크	익산공장	59,371	11,993	68,947	10,756	61,236	17,330
합 계			59,371	11,993	68,947	10,756	62,236	17,330

*2분기 생산능력 기준임.

*제조 공정 : 원료칭량-원단정렬-앞면생산-형상커팅-완제품생산-검품-포장

*현재 회사는 식약청으로부터 의약외품 제조업 및 트라이황사방역 마스크 품목 허가로(2020.08.31)

2020년 9월 1일부로 마스크 생산을 진행하고 있습니다.

(2) 생산능력의 산출근거

가) 산출방법 등

① 산출기준 : 표준생산능력(일일표준생산능력 X 월평균작업일수 X 12개월)

② 산출방법 :

일일 표준 생산능력 : 287,280매/일(1월~7월)

191,520매/일(8월~12월)

표준생산능력(4분기) : 287,280매 X 20일X7개월 = 40,219,200매

191,520매 X 20일X5개월 = 19,152,000매

나) 평균가동시간

일일 평균가동시간 : 8시간

월평균 가동일수 : 20일

당기평균 가동일수 및 시간 : 180일 24,000시간(140일×8시간×18대)

(40일×8시간×12대)

4-3. 생산실적 및 가동률

1)내의제조

(1) 생산실적

(단위 : 천매, 백만원)

사업부문	품목	사업소	제 16 기		제 15 기		제 14 기	
			수량	금액	수량	금액	수량	금액
내의제조	재단	익산공장	-	-	-	-	-	-
합 계			-	-	-	-	-	-

(2) 당기의 가동률

(단위 : 시간, %)

사업부문	당분기가동가능시간	당분기실제가동시간	평균가동률
내의제조(재단)	-	-	-

* 2017년 5월부터 임가공으로 전환됨.

2) 마스크 제조

1) 생산실적

(단위 : 천매, 백만원)

사업부문	품목	사업소	제 16 기	제 15 기	제 14 기
------	----	-----	--------	--------	--------

			수량	금액	수량	금액	수량	금액
마스크사업부	마스크	익산공장	6,658	1,345	23,365	3,645	15,270	4,321
합 계			6,658	1,345	23,365	3,645	15,270	4,321

(2) 당기의 가동률

(단위 : 시간, %)

사업부문	당기가동가능시간	당분기실제가동시간	평균가동률
마스크제조	29,760	3,333	11%

4-4. 설비의 신설·매입 계획 등

(1) 진행한 투자

(단위 : 백만원)

사업부문	구분	투자기간	투자대상 자산	투자효과	총 투자액	기 투자액	향후 투자액	비고
영업	상설점 및 오렌지 신규 인테리어	2023.01.01~2023.12.31	인테리어 등	브랜드 인지도 향상 및 매출증대도모	235	171	64	-
물류/공장	익산물류 천정/마스크 자동포장기 신규투자	2023.01.01~2023.12.31	유형자산	생산성 향상	152	4	148	-
전산	매장POS 재구축외	2023.01.01~2023.12.31	소프트웨어	업무효율화	107	94	13	-
합 계					-	494	269	225

4. 매출 및 수주상황

(단위 :천원)

품목	수주 일자	납기	수주총액		기납품액		수주잔고	
			수량	금액	수량	금액	수량	금액
주2)방역마스크	2020-03-05	2024-02-23	-	12,441,000	-	2,540,560	-	9,,900,440
주1)방역마스크	2021-09-09	2023-04-28	-	5,832,750	-	5,832,750	-	-
합 계			-	18,273,750	-	8,373,310	-	9,,900,440

주1) 2023년 03월31일 상호 합의에 따라 수주금액을 9,680백만원에서 5,833백만원으로 변경하였으며, 계약기간도 2024년08월31일에서 2023년 04월28일로 변경 하였습니다.

주2) 제출일 현재 최초 수주금액 12,441,000천원에서 2,540,560천원으로 변경(2024.02.23) 되어 계약 종료 하였습니다.

4-1. 매출실적

(단위 : 백만원)

사업부문	매출유형	품 목		제 16 기	제 15 기	제 14 기
트라이/ 마스크	상제품 매출	언더웨어/ 마스크	수 출	16,255	22,365	19,498
			내 수	53,471	56,490	53,209
			합 계	69,726	78,855	72,707
마트	상제품 매출	언더웨어	수 출	-	-	-
			내 수	18,564	19,449	19,002
			합 계	18,564	19,449	19,002
기타	기타	원사외	수출	-	-	-
			내수	165	174	246
			합계	165	174	246
합 계			수 출	16,255	22,365	19,498
			내 수	72,200	76,113	72,457
			합 계	88,455	98,478	91,965

4-2. 사업부분별 매출실적

[2023년 01월 01일 부터 2023년 12월 31일 까지]

(단위 : 백만원, %)

사업부문	품 목	제 16 기		제 15 기		제 14 기		비고
		매출액 (비율)	매출총이익 (비율)	매출액 (비율)	매출총이익 (비율)	매출액 (비율)	매출총이익 (비율)	
트라이/마스크	언더웨어	53,478(60.6)	13,617(65.8)	56,490(57.5)	21,939(73.4)	53,310(58.1)	21,650(79.4)	-
마 트	언더웨어	18,564(21.0)	5,226(25.2)	19,449(19.8)	5,081(17.0)	19,003(20.7)	5,121(18.8)	-
해 외	언더웨어	16,247(18.4)	1,861(9.0)	22,365(22.8)	2,855(9.6)	19,396(21.2)	485(1.8)	-
계		88,289(100.0)	20,704(100.0)	98,304(100.0)	29,875(100.0)	91,709(100.0)	27,256(100.0)	-

※ 당기의 상제품의 매출액은 전체 매출액88,455백만원의 99.81%임.

당사의 국내(해외직소싱은 중국 상해) 제품 생산은 주로 하청업체에게 외주가공을 위탁하고, 당사가 매입하여 판매하고 있으며, 해외생산은 당사의 종속업체인 중국 길림트라이, 훈춘쌍방울, 훈춘트라이등 및 기타 거래처에서 생산한 제품을 당사가 매입하여 제3국 수출 및 국내 판매용으로 수입하고 있습니다.

4-3. 매출형태별 매출실적

(단위 : 백만원, %)

구 분		제 16 기		제 15 기		제 14 기	
		매출액	비 율	매출액	비 율	매출액	비 율
수 출	상제품매출	16,255	18.4%	22,365	22.7%	19,498	21.2%
	반제품매출	-	-	-	-	-	-
	기 타	-	-	-	-	-	-
	소 계	16,255	18.4%	22,365	22.7%	19,498	21.2%
내 수	상제품매출	72,035	81.4%	75,939	77.1%	72,211	78.5%
	반제품매출	-	-	-	-	-	-
	기 타	165	0.2%	174	0.2%	246	0.3%
	소 계	72,200	81.6%	76,113	77.3%	72,457	78.8%
합 계		88,455	100.0%	98,478	100.0%	91,955	100.0%

5-4. 판매경로 및 판매방법 등

(1) 판매조직

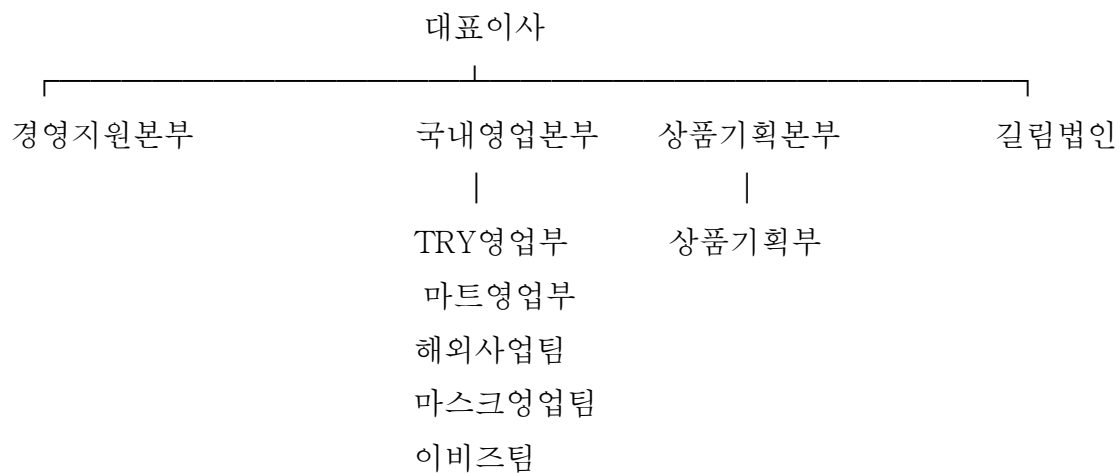

(2) 판매경로

① 물류창고 - 도매 - 소비자(또는 도매 - 소매상 - 소비자)

② 물류창고 - 대리점 · 백화점 · 연금매장 · 직매장 · 상설점 - 소비자

③ 물류창고 - 온라인 - 소비자

(3) 판매방법 및 조건

- 내수 : 상호합의하에 거래형태별(도, 소매등의 사업방식과 위탁방식, 마트)로 거래 약정을 체결하고, 거래선의 주문에 의해 상품을 배송한 후 상품 대금은 현금 또는 외상으로 수금함.
- 수출 : 상호합의하에 매매계약 체결후 신용장(L/C) 발행방식, 전신환입금방식 (T/T) 등으로 판매함.

(4) 판매전략

- 1) TRY, 마트, 신규사업 등 유통별 차별화를 통한 매출 증대.
- 2) 유통 정비(TRY 오렌지 매장)를 통한 대소비자 접근성 강화.
- 3) 상설할인점을 개설하여 효율적인 재고 소진.
- 4) 브랜드파워 강화를 통한 소비자 인지도 향상 및 브랜드의 고급화 모색

5. 위험관리 및 파생거래

5-1. 시장위험

최근 국제 정세의 불안정(미국 양적완화 축소 및 유라시아 경제통합을 둘러싼 갈등 지속 등)으로 인한 국제적인 원자재 가격의 폭등과 유가의 불안정 등으로 인하여 당사의 원재료 구매가격과 제품판매가격의 변동 또한 등락을 반복하고 있습니다. 따라서 당사는 이러한 급격한 환경변화에 유연하게 대응할 수 있도록 원자재 공급업체와 고객사 등에 끊임없는 가격협의를 이어오고 있으며, 당사가 영위하는 산업과 그 외 시장상황을 상시 주시하고 있습니다. 한편, 당사는 환율변동에 의한 외화자산 및 외화부채에 대한 환위험에 노출되어 있습니다. 그러나 직수출과 LOCAL수출로 인한 외화수입금액과 원재료 수입 등으로 인한 외화지급액이 공존하기에, 해당 환위험의 대부분이 상쇄될 수 있습니다. 그럼에도 불구하고 비정상적으로 발생할 수 있는 급변 상황에 효과적으로 대처하고자 외환관리팀을 별도로 구성하였으며, 전문가들의 자문 아래 매달 정기회의를 실시 하고 있습니다. 정기회의에서는 당사의 외화채권 보유현황과 글로벌 경제동향 및 환율전망에 따른 향후 외환관리에 대한 적극적이고 세부적

인 방안이 검토하고 있습니다. 또한 급격한 경영환경 변화와 시장상황에 대비하여, 효율적인 자금운용과 현금흐름관리를 당사의 전사적 목표로 수립하고 주기적인 성과평가를 진행하고 있습니다. 최근 큰 폭으로 회복된 시장상황과 안정된 경기 속에서도 잠재되어 있는 위협요소들을 제거시키기 위해 꾸준한 노력을 하고 있습니다.

5-2. 위험관리의 개요

(1) 당사는 금융상품을 운용함에 따라 다음과 같은 위험에 노출되어 있습니다.

- ① 신용위험
- ② 유동성위험
- ③ 환위험
- ④ 이자율위험
- ⑤ 기타 가격위험

본 주석은 상기 위험에 대한 당사의 노출정도 및 이와 관련하여 당사가 수행하고 있는 자본관리와 위험관리의 목적, 정책 및 절차와 위험측정방법 등에 대한 질적 공시사항과 양적 공시사항을 포함하고 있습니다.

(2) 위험관리 개념체계

당사는 금융상품과 관련하여 신용위험, 유동성위험, 환위험, 이자율위험 등과 같은 다양한 금융위험에 노출되어 있습니다. 당사의 위험관리는 당사의 재무적 성과에 영향을 미치는 잠재적 위험을 식별하여 당사가 허용가능한 수준으로 감소, 제거 및 회피하는 것을 그 목적으로 하고 있습니다. 당사는 전사적인 수준의 위험관리 정책 및 절차를 마련하여 운영하고 있으며, 당사의 재무부문에서 위험관리에 대한 총괄책임을 담당하고 있습니다. 당사의 재무부문은 이사회에서 승인된 위험관리 정책 및 절차에 따라 당사의 영업과 관련한 금융위험을 감시하고 관리하는 역할을 하고 있으며, 금융위험의 성격과 노출정도를 분석한 주기적인 내부위험보고서를 위험관리위원회에 제출하고 있습니다. 당사의 위험관리위원회는 전반적인 금융위험관리전략을 수립하고 위험회피 수단 및 절차를 결정하며 위험관리의 효과성에 대한 사후평가를 수행하고 있습니다. 또한, 당사의 내부감사인은 위험관리 정책 및 절차의 준수 여부와 위험

노출 한도를 지속적으로 검토하고 있습니다. 당사의 전반적인 금융위험 관리 전략은 전기와 동일합니다.

(3) 금융위험관리

① 신용위험관리

당사는 금융상품의 당사자 중 일방이 의무를 이행하지 않아 상대방에게 재무손실을 입힐 신용위험에 노출되어 있습니다. 당사의 경영진은 신용위험을 관리하기 위하여 신용도가 일정 수준 이상인 거래처와 거래하고 있으며, 금융자산의 신용보강을 위한 정책과 절차를 마련하여 운영하고 있습니다. 당사는 신규 거래처와 계약시 공개된 재무정보와 신용평가기관에 의하여 제공된 정보 등을 이용하여 거래처의 신용도를 평가하고 이를 근거로 신용거래한도를 결정하고 있으며, 담보 또는 지급보증을 제공받고 있습니다. 또한, 당사는 주기적으로 거래처의 신용도를 재평가하여 신용거래한도를 재검토하고 담보수준을 재조정하고 있으며, 회수가 지연되는 금융자산에 대하여는 분기 단위로 회수지연 현황 및 회수대책을 보고하고 있으며 지연사유에 따라 적절한 조치를 취하고 있습니다.

가. 금융자산의 장부금액은 신용위험에 대한 노출정도를 나타냅니다. 당기말과 전기말 현재 당사의 신용위험에 대한 노출정도는 다음과 같습니다.

(단위 : 천원)

구 분	당기말	전기말
현금 및 현금성자산(*)	9,770,918	8,212,644
대여금 및 수취채권	14,658,753	17,574,239
기타금융자산	23,912,369	22,096,450
합 계	48,342,040	47,883,333

(*) 금융회사에 예치하지 않고 당사가 보유하고 있는 현금에 신용위험에 대하여 노출되어 있지 않으므로 신용위험에 대한 노출금액에서 제외하였습니다.

나. 당기말과 전기말 현재 매출채권의 각 지역별 신용위험에 대한 노출정도는 다음과 같습니다.

(단위 : 천원)

구 분	당기말	전기말
국 내	6,406,441	6,352,670
해 외	3,392,275	4,553,045
합 계	9,798,716	10,905,715

* 당사는 중요한 신용위험의 집중은 없으며, 매출채권 등은 다수의 거래처에 분산되어 있습니다.

다. 매출채권에 대한 대손충당금의 기중 변동내역은 아래와 같습니다.

(단위 : 천원)

구 분	당기말	전기말
기 초 금 액	34,385,213	21,974,040
매출채권제각	-	-
대손충당금설정	1,147,048	13,157,956
대손충당금환입	(32,541)	(7,46,783)
기 말 금 액	35,499,720	34,385,213

(4) 유동성위험

① 당반기말 현재 당사가 보유한 금융부채의 계약상 만기와 금액은 다음과 같습니다. 금액은 이자지급액을 포함하고 상계약정의효과는 포함하지 않았습니다.

<당기말>

(단위 : 천원)

구 분	장부금액	계약상현금흐름	6개월미만	6개월 ~ 1년	1년 ~ 5년
매입채무및기타채무	3,223,251	3,223,251	3,205,249	0	18,002
장단기리스부채	7,792,219	9,240,991	1,182,014	1,109,664	6,949,313
단기차입금	3,041,577	3,093,184	2,131,435	961,749	0
무보증사모사채	3,598,806	3,717,126	3,717,126	0	0
예수보증금	2,511,900	2,511,900	47,000	53,000	2,411,900
파생상품부채	-	-	-	-	-
합 계	20,167,753	21,786,452	10,282,824	2,124,413	9,379,215

<전기말>

(단위 : 천원)

구 분	장부금액	계약상현금흐름	6개월미만	6개월 ~ 1년	1년 ~ 5년
매입채무및기타채무	3,807,647	3,807,648	3,760,850	0	46,798
장단기리스부채	2,748,949	2,895,043	1,284,263	1,083,153	527,627
단기차입금	5,323,918	5,395,950	4,428,772	967,178	0
무보증사모사채	3,596,044	3,951,378	117,126	117,126	3,717,126
예수보증금	2,532,374	2,587,900	86,000	25,000	2,476,900
파생상품부채	-	-	-	-	-
합 계	18,008,932	18,637,919	9,677,011	2,192,457	6,768,451

(5) 환위험

당사는 외화차입 등과 관련하여 USD, CNY의 환율변동위험에 노출되어 있습니다. 보고기간 종료일 현재 기능통화 이외의 외화로 표시된 화폐성자산 및 부채의 장부금액은 다음과 같습니다.

(단위 : USD, CNY)

구 분	당기말		전기말	
	USD	CNY	USD	CNY
자 산				
현금및현금성자산	3,852,747	-	3,785,514	-
매출채권	25,053,266	-	25,961,862	-
외화자산계	28,906,013	-	29,747,375	-
부 채				
매입채무	402,116	-	572,620	-
단기차입금	885,355	-	1,912,663	-
외화부채계	1,287,471	-	2,485,283	-

① 당기말과 전기말에 적용된 환율은 다음과 같습니다.

(단위 : 원)

구분	당기말	전기말
USD	1,289.40/USD1	1,267.30/USD1
CNY	180.64/CNY1	181.44/CNY1

② 외화에 대한 환율 10% 변동시 환율변동이 당기손익에 미치는 영향

(단위 : 천원)

구 분	당기말		전기말	
	10%상승시	10%하락시	10%상승시	10%하락시
USD	3,561,135	(3,561,135)	3,454,925	(3,454,925)
CNY	-	-	-	-

③ 이자율위험

당사는 변동이자부 금융상품과 관련하여 이자율변동위험에 노출되어 있습니다.

가. 변동이자부 금융상품 내역

(단위 : 천원)

구 분	당기말	전기말
자 산		
현금및현금성자산	9,770,918	8,212,644
금융기관예치금	15,368,200	11,801,900
부 채		
단기차입금	3,041,577	5,329,918

나. 이자율 0.5% 변동시 당기손익에 대한 민감도

(단위 : 천원)

구분	당기말		전기말	
	0.5%상승시	0.5%하락시	0.5%상승시	0.5%하락시
순이익증가(감소)	110,488	-110,488	65,493	-65,493

④ 가격위험

당사는 당분기말 현재 시장성 있는 금융상품과 관련하여 가격위험에 노출되어 있지 않습니다.

(6) 자본위험관리

당사의 자본관리는 계속기업으로서의 존속능력을 유지하는 한편, 자본조달비용을 최소화하여 주주이익을 극대화 하는 것을 그 목적으로 하고 있습니다. 당사의 자본구조는 차입금에서 현금및현금성자산 등을 차감한 순부채와 자본으로 구성되며, 당사의 경영진은 자본구조를 주기적으로 검토하고 있고, 전반적인 자본위험 관리정책은 전기와 동일합니다.

당사의 보고기간 종료일 현재 자본 대 순부채비율은 다음과 같습니다.

(단위 : 천원)		
구 분	당기말	전기말
장단기차입금	6,641,577	8,923,918
현금및현금성자산	9,770,919	8,212,644
순부채	-3,129,342	711,274
자본	94,199,918	116,855,204
순부채비율(순부채/자본)	-3.32%	0.61%

6. 파생상품 및 풋백옵션 등 거래 현황

(당기말)

(단위: 천원)					
구 분	기초	증가	기타증감	평가	당기말
파생상품자산					
전환권 등	-	-	-	-	-
자 산 합 계	-	-	-	-	-
파생상품부채					
전환사채 매매예약권	-	-	-	-	-
전환권 등(*1)	-	-	-	-	-
부 채 합 계	-	-	-	-	-

(*1) 전환가격의 조정이나 있는 전환사채에 포함된 내재파생상품을 주계약인 사채에서 분리하여 파생상품부채로 인식하였습니다.

(전기)

(단위: 천원)					
구 분	기초	증가	기타증감	평가	당기말

파생상품자산					
전환권 등(*1)	-	-	-	-	-
자 산 합 계	-	-	-	-	-
파생상품부채					
전환사채 매매예약권	(116,107,298)	116,107,298	-	-	-
전환권 등(*2)	-	-	-	-	-
부 채 합 계	(116,107,298)	116,107,298	-	-	-

(*1) 전환가격의 조정이 있는 전환사채에 포함된 내재파생상품을 주계약인 사채에서 분리하여 파생상품부채로 인식하였습니다.

6. 주요계약 및 연구개발활동

(1) 연구개발 담당조직

대표이사 - 생산지원본부 - 기술연구소, 디자인연구소

(2) 연구개발비용

(단위 : 천원)

과 목		제16기	제15기	제14기	비 고
원 재 료 비		-	-	-	-
인 건 비		1,636,629	1,473,817	1,456,759	-
경상연구개발비		106,566	184,137	115,599	-
위 탁 용 역 비		-	-	-	-
기 타		72,228	86,897	107,311	-
연구개발비용 계		1,815,423	1,744,851	1,679,669	-
회계처리	판매비와 관리비	1,815,423	1,744,851	1,678,139	-
	제조경비	-	-	1,530	-
	개발비(무형자산)	-	-	-	-
연구개발비 / 매출액 비율 [연구개발비용계 ÷ 당기매출액 × 100]		2.05%	1.77%	1.83%	-

나. 연구개발 실적

연구과제	기간	결과 및 기대효과	제품반영 및 반영내용
		1) 쿨액티브 브라탑 제품 개발 - 냉감 기능성 폴리에스터 소재 원단 사용 쿨 기능 부여 - 2WAY 조직의 양면스판 소재사용 신축성 및	하절용 여성 브라탑

신소재 제품개발	2023.01 ~ 12	활동성 극대화	
		2) 인건 인팅 소재 남녀 하절용 제품 개발 - 친환경 인건 소재 원단으로 청량감 부여 - 인팅 원사 사용으로 시각 및 촉각적 냉감 기능 부여	하절용 남녀 내의
		3) 쿨기능 남성 내의 제품 개발 - 흡습속건 나일론/폴리에스터 인팅 소재 사용 냉감 기능성 부여 - 2WAY 스판 원단 사용으로 신축성 및 편안한 착용감 부여	하절용 남성 내의
		4) 세번수모달스판 남성내의 제품개발 - 80수 모달 원사 스판 원단 소재 사용 소프트 성 최대화로 최상의 착용감 부여 - 본딩, 레이저 커팅 및 Seamless 공법으로 피 부자극 최소화	남성 티셔츠,즈로즈
		5) 친환경 소재 소아용 이지웨어 제품 개발 - 친환경 재생소재 소로나원단 사용 소아용 이 지웨어 개발 - 부드러운 감촉으로 소프트터치 효과	소아용 이지웨어
		6) 울/발열 훈방 소재 추동내의 개발 - 울,발열사 훈방 원단 사용 우수한 보온성 및 부드러운 촉감 기능 부여 - 아우터 핏에 활동성 및 착용감 부여	남녀 추동 내의
		7) US 피마코튼/마이크로 모달 훈방 소재 고급 남녀 티셔츠 개발 - 친환경 리사이클 US 피마 코튼 사용으로 원 단 표면이 깨끗하고 고급스러움 - 마이크로 모달 소재 훈방으로 부드러운 터치 감 부여	남녀 런닝,티셔츠
New Style 제품개발	2023.01 ~ 12	8) 방풍소재 사용 방풍 남녀 티셔츠 개발 - 앞판 속단에 방풍원단 사용 방한효과 및 보 온효과 부여 - 배색 절개 매치로 트렌디한 디자인 부여	남녀 방풍티셔츠
		1) 남녀 아우터 티셔츠 제품 개발 - 밑단 고무 스트링과 좌우 포켓 설계로 실용 성 높음 - 앞판 양사이드 절개와 어깨선 배색 로고띠 포인트 디자인	남여 티셔츠
		2) 스포츠 티셔츠 제품 개발 - 반목 디자인으로 골프 및 테니스 웨어로 스 타일링 - 반폴라 디자인으로 반팔티셔츠 안에 레이어 드 가능	남성 티셔츠
		3) 여성팬티 프린트 패턴 개발 - 다양한 기하학 패턴 개발로 고급스러움 부여 - 톤다운 컬러 디자인으로 소프트한 컬러감 부 여	여성 팬티
		4) 단추여밈 타입 보온 내의 개발 - 보온력이 우수한 삼중직 단추여밈 타입 내의 적용 - 베이직한 홈웨어 스타일 제품	여성 내의

		5) 자가드 신규 디자인 패턴 제품 개발 - 컴퓨터 자가드 사용 신규 원단 조직 디자인 제품 개발 - 강렬하고 고급스러운 호랑이 자가드 패턴 제품	남성 내의
		6) 신규 디자인 포인트 나염 여성 팬티 개발 - 60수면스판 원단에 신규 포인트 디자인 매치 제품 개발 - 동화속 한 장면 같은 이미지 디자인 연출	여성 팬티
기존제품 개선	2023.01 ~ 12	1) 레깅스 제품 개선 - 기존원단 보다 신축성 및 경량성 개선으로 착용감 업그레이드 - 하이웨스트 설계로(12cm UP) 편안함 부여	여성 레깅스
		2) 여성 프로즈 프리미엄 제품으로 업그레이드 - 우수한 신축성과 알고 소프트한 터치감 나일론스판 소재 사용 - 신축성이 좋은 HEM원단으로 허리라인 세미보정 효과	여성 프로즈
		3) 안심케어 요실금팬티 제품 업그레이드 - 5개층 안심케어 구조(흡수량 30cc) - 샘방지 절개구조로 다리밴드로 새지않아 안심하고 착용 가능	요실금팬티
		4) 100수 런닝,티셔츠 신제품 개발 - 100수 싱글실켓 원단 적용 런닝,T 제품 적용 - 광택 및 형태안정 런닝,T 제품 업그레이드	남성 런닝,T
		5) 남성 동내의 보온성 업그레이드 - 폴리 삼중직 주름지 원단 앞판 덧댐으로 보온성 업그레이드 - 기능성 코트나 원단에 기모가공으로 보온성 업그레이드	남성 내의
		6) 브라+런닝 올인원 제품 개발 - 브라컵 내장형 구조 개선으로 브라를 따로 할 필요 없는 올인원 제품 개발 - 솔기없이 짜여진 심리스 기법으로 가볍고 편안함 부여	여성 브라런닝
		7) 요실금 팬티 구조 개선 - 마찌 분리형으로 편안한 착용감 - 이중 분리형 구조로 패드 부착 가능	요실금팬티

7. 기타 참고사항

1-1. 사업별부문의 영업현황

당사는 제조업(도소매 포함), 임대업을 영위하고 있으며, 제조업은 메리야스류의 제품을 주로 제조(또는 외주, 국내외 생산 상품 매입)하여 판매하고 있으며, 당사 보유 부동산을 통하여 임대사업도 영위하고 있으나, 당사의 주업종은 제조업입니다. 당사

가 영위하고 있는 사업별 부문의 영업현황은 아래와 같습니다.

(단위 : 천원)

과 목	제 16 기			제 15 기			제 14 기		
	제조 및 도소매	임대업 및 기타	합 계	제조 및 도소매	임대업 및 기타	합 계	제조 및 도소매	임대업 및 기타	합 계
1. 매출액	88,290,529	165,147	88,455,676	98,303,925	174,436	98,478,361	91,709,047	246,333	91,955,380
2. 매출원가	59,616,844	100,569	59,717,413	68,429,590	112,338	68,541,928	64,698,541	91,350	64,789,891
3. 매출총이익	28,673,685	64,578	28,738,263	29,874,335	62,098	29,936,433	27,010,506	154,983	27,165,489

1-2. 업계의 현황

(1) 산업의 특성

국내 패션의류산업은 전통적으로 국내 경제성장을 이끌어온 실질 산업으로 발전하여 왔으며 특히, 내의산업은 필수복과 패션의류로서의 특성을 동시에 갖고 있어 안정적인 시장규모를 유지해 온 대표적인 산업입니다. 내의류에 대한 소비자의 질적 향상 욕구 증가, 패션의류로서의 트렌드 변화 속도 증대, 글로벌 소싱에 의한 가격인하 요인 발생 등으로 산업 내 변화의 움직임이 가속화되고 있으며 이에 대한 기업의 대응 전략이 요구되고 있습니다.

(2) 산업의 성장성 및 경기변동의 특성

필수복에서 패션의류로의 소비자 인식전환 속도 증가와 웰빙 추구의 문화에 대응하는 신소재 내의류 개발 확대, 연령 별로 세분화되는 시장의 기회 증대를 통해 브랜

파워를 지닌 기업의 고부가가치 상품이 차지하는 비중이 커지고 있습니다. 내의산업은 패션의류산업 중 경기민감도가 가장 낮은 복종에 속하여 내수경기의 영향을 많이 받지 않는 산업이나, 유가 및 환율, 중국의 경제상황 등 제반 국제 경기 요인들의 악화가 산업의 생산부문에 영향을 미치는 요인으로 작용하고 있습니다.

(3) 경쟁요소

내의산업은 브랜드파워, 상품력, 유통력, 전문가 집단으로서의 인적자원 보유능력이 가장 중요한 경쟁요소입니다. 이러한 요인은 전통적으로 소비자들에게 높은 인지도와 선호도를 가진 브랜드가 다양한 유통에서 높은 점유율을 갖고, 우수한 인재들에 의해 차별화된 디자인과 품질의 상품을 개발할 수 있는 산업구조를 갖게 하였습니다. 산업 성장의 방향이 고부가가치를 가진 신소재와 높은 디자인력에 바탕을 둔 상품력으로 집중되고 있어, 전통적인 매출 상위기업의 브랜드관리와 인재확보의 중요성이 높아지고 있습니다.

1-3. 회사의 현황

(1) 영업개황 및 사업부문의 구분

(주)쌍방울은 인적분할에 의해 2008년 5월 새로이 설립된 신설법인으로 당사는 과거 '쌍방울'이란 사명으로 널리 알려져 있으며, 1963년 창립된 이래 지난 50년 여간 국내 내의 업계의 선두기업으로 한국 내의 산업 발전에 선도적인 역할을 담당해왔습니다.

1980년대 중반, 업계에서는 최초로 해외 유명 브랜드와의 기술 제휴를 통해 입체 패턴 등 선진 기술 도입하여 국내 내의 시장의 수준을 한 단계 업그레이드 시키는가 하면, 패션 브랜드 개념이 전무하던 1987년, 자체 브랜드인 트라이(TRY)를 런칭해 최고의 시장 점유율을 기록하며 국내 내의 시장의 패러다임을 바꾸어 놓았습니다.

이후, 중국의 현지 법인 및 공장 설립을 통해 해외 생산 기반을 구축하여 내의 산업의 세계 시장 진출의 첫발을 내디뎠으며, 중국 생산 기반과 국내 영업망을 하나로 묶는 지식 네트워크를 토대로 핵심역량을 지속적으로 강화해 기존에 볼 수 없었던 면140수와 160수는 물론 세계 최초로 200수, 210수 내의를 생산, 상용화하는 괄목할 만한 성과를 이루어 내기도 하였습니다.

또한, 브랜드 가치 향상 및 유통 혁신 사업인 트라이 오렌지 유통망 구축 사업도 박차를 가하고 있습니다. 트라이 오렌지 유통망은 업계에서 최초로 선보인 원스톱 패밀리 언더웨어 쇼핑몰(One Stop Family Underwear Shopping Mall)로 백화점식 인테리어와 POS, E-Catalog 등 최신식 유통 및 물류 시스템을 갖춘 전문 매장입니다.

(2) 시장점유율

산업통상자원부와 한국섬유산업연합회에서 주관하는 '한국패션마켓트렌드 2022 상반기보고서' 자료에 따르면 세계 경제 회복과 국내 경제 반등, 그리고 국내 소비의 회복 등에 힘입어 2021년의 국내 패션시장 규모는 전년대비 8% 증가한 약 43조 5,292 억원으로 증가되었으나 내의시장의 경우, 시장 규모 2조 668억원으로 전년대비 -1.9 % 감소되었습니다.

2022년 내의 시장 규모는 2조 672억원으로 당사는 내수 섬유매출 기준, 약 4.72%의 시장점유율을 유지하고 있습니다. 현재 당사, BYC, 좋은사람들, 비비안, 신영와코루 등 5개 업체가 내의 시장을 선도하고 있으며 당사는 60년 가까운 전통 내의 브랜드로써, 온라인쇼핑, 홈쇼핑 등 유통 다각화를 통한 매출 증대와 원가절감 및 생산공정 효율화를 통해 국내 제일의 내의 회사로 시장 점유율을 더욱 확대해 나가겠습니다.

(3) 시장의 특성

국내 내의시장은 내수브랜드의 시장점유율이 타복종에 비해 특히 높으며, 매출상위 기업의 대표브랜드가 전체 소비자들에게 높은 인지도와 선호도를 보유, 과거 20년 이상 시장을 지배하여 전문점 및 대리점, 대형마트 등의 유통 내 위치를 확고히 하고 있습니다. 한편 내수경기의 침체와 국제경기의 불안정성 증대로 인한 내의시장의 성장세 둔화 속에 대형마트 및 홈쇼핑/인터넷몰 등 새로운 유통을 중심으로 소규모 기업의 시장진입활동이 활발해 지고 있습니다. 당사를 비롯한 매출 상위 기업은 전문가 집단으로 구성된 인재확보를 통한 중고가의 고부가가치 디자인 중심 상품과 차별화된 신소재 상품의 영역 확대 전략으로 전문점 및 대리점, 백화점 유통에서의 시장점유율을 유지, 확대시키고 있으며, 이를 대형마트 유통에 까지 확산하고 있습니다. 새로운 브랜드로 시장에 진입하는 소규모 업체는 중국산 저가격 상품으로 홈쇼핑과 인터넷 몰, 할인점 유통에서 치열한 경쟁을 벌이고 있으나, 낮은 인지도와 저열한 상품

력 등으로 브랜드력 증대에까지 이르지 못하고 있습니다.

(4) 조직도



조직도-2023.12.31 (1)

1-4. 자회사의 사업현황

(1) 자회사가 속한 업계의 현황

방직등의 업무는 인력이 많이 필요한 업무로써 국내공장에서 생산하는 것보다 제3국 (중국, 인도, 베트남등)에서 생산하는 것이 비용이 훨씬 저렴한 편이라 점차 해외 현지 공장을 운영하고 있는 추세이나, 최근 중국환율의 상승 등으로 인해 수익성이 악화되면서 철수 또는 제3국으로의 소싱처 변경등이 활발히 검토 추진중에 있습니다. 다만, 한중 FTA 체결로 인하여 당사는 중국 현지의 생산공장을 운영하고 있으므로, 수입제품에 대한 관세철폐 효과로 원가개선에 도움이 될 것으로 판단하고 있습니다.

(2) 자회사의 영업현황

길림트라이방직유한공사는 당사의 중국 길림 현지의 생산기지로써 생산량의 대부분을 당사에 공급하고 있습니다. 또한 쌍방울상해상무유한공사(남방지역) 및 쌍방울심양상무유한공사(동북지역)의 영업 법인으로서 2012년도 부터 본격적인 중국 내수 시장 진출을 위하여营业을 전개 하고 있으며, 2014년 4월 2일 쌍방울북경상무유한공사의 영업 법인을 추가로 설립하여, 중국 법인의 영업 유통망을 통합하여 적극적으로 직영점 및 대리점을 개설하여 유통망을 확대하고 있습니다.

(3) 자회사의 영업실적

- 길림트라이방직유한공사

구분	제 16 기		제 15 기		제 14 기		비고
	금액 (천 위엔)	금액 (백만원)	금액 (천 위엔)	금액 (백만원)	금액 (천 위엔)	금액 (백만원)	
매출액	160,726	29,618	171,060	32,770	186,343	33,063	-
매출원가	155,448	28,636	175,093	33,542	196,331	34,835	-
매출이익	5,278	982	(4,033)	(772)	(9,988)	(1,772)	-
판관비	9,056	1,629	7,549	1,390	10,623	1,885	-
영업이익(손실)	(3,778)	(647)	(11,582)	(2,162)	(20,611)	(3,657)	-
영업외수익	12,722	2,343	6,923	1,326	7,513	1,333	-
영업외비용	17,062	3,164	19,046	3,680	8,317	1,476	-
경상이익(손실)	(8,118)	(1,468)	(23,705)	(4,516)	(21,415)	(3,800)	-

* [()는 부(-)의 수치임]

- 훈춘쌍방울침직유한공사

구분	제16기		제15기		제14기		비고
	금액 (천 위엔)	금액 (백만원)	금액 (천 위엔)	금액 (백만원)	금액 (천 위엔)	금액 (백만원)	
매출액	0	0	-	-	-	-	-
매출원가	0	0	-	-	-	-	-
매출이익	0	0	-	-	-	-	-
판관비	1	0	1	-	1	-	-
영업이익(손실)	(1)	0	(1)	-	(1)	-	-
영업외수익	0	0	-	-	-	-	-
영업외비용	0	0	-	-	-	-	-
경상이익(손실)	(1)	0	(1)	-	(1)	-	-

* [()는 부(-)의 수치임]

- 훈춘트라이칩직유한공사

구분	제16기		제 15기		제 14기		비고
	금액 (천 위엔)	금액 (백만원)	금액 (천 위엔)	금액 (백만원)	금액 (천 위엔)	금액 (백만원)	
매출액	9,363	1,724	9,861	1,889	10,531	1,869	-
매출원가	9,825	1,810	9,816	1,880	10,467	1,857	-
매출이익	(462)	(86)	45	9	64	12	-
판관비	281	51	289	56	431	77	-
영업이익(손실)	(743)	(137)	(244)	(47)	(367)	(65)	-
영업외수익	32	6	-	-	2	-	-
영업외비용	9	1	2	-	-	-	-
경상이익(손실)	(720)	(132)	(246)	(47)	(365)	(65)	-

* [()는 부(-)의 수치임]

- 쌍방울상해상무유한공사

구분	제16기		제 15기		제 14기		비고
	금액 (천 위엔)	금액 (백만원)	금액 (천 위엔)	금액 (백만원)	금액 (천 위엔)	금액 (백만원)	
매출액	1,110	204	1,248	239	2,225	395	-
매출원가		0	-	-	1,010	179	-
매출이익	1,110	204	1,248	239	1,215	216	-
판관비	890	16	813	156	834	148	-
영업이익(손실)	220	188	435	83	381	68	-
영업외수익	0	0	-	-	3	-	-
영업외비용	0	0	-	-	-	-	-
경상이익(손실)	220	188	435	83	384	68	-

* [()는 부(-)의 수치임]

- 쌍방울심양상무유한공사

구분	제16기		제 15기		제 14기		비고
	금액 (천 위엔)	금액 (백만원)	금액 (천 위엔)	금액 (백만원)	금액 (천 위엔)	금액 (백만원)	
매출액	-	-	-	-	-	-	-

매출원가	-	-	-	-	-	-	-
매출이익	-	-	-	-	-	-	-
판관비	-	-	-	-	20	4	-
영업이익(손실)	-	-	-	-	(20)	(4)	-
영업외수익	-	-	-	-	-	-	-
영업외비용	-	-	-	-	-	-	-
경상이익(손실)	-	-	-	-	(20)	(4)	-

* [()는 부(-)의 수치임]

- 쌍방울북경상무유한공사

구 분	제16기		제 15 기		제 14 기		비고
	금액 (천 위엔)	금액 (백만원)	금액 (천 위엔)	금액 (백만원)	금액 (천 위엔)	금액 (백만원)	
매출액	-	-	-	-	-	-	-
매출원가	-	-	-	-	-	-	-
매출이익	0	0	-	-	-	-	-
판관비	24	4	39	7	53	9	-
영업이익(손실)	(24)	(4)	(39)	(7)	(53)	(9)	-
영업외수익	-	-	-	-	-	-	-
영업외비용	-	-	-	-	-	-	-
경상이익(손실)	(24)	(4)	(39)	(7)	(53)	(9)	-

* [()는 부(-)의 수치임]

주1) 1원(인민폐) 기준 환율

- 제16기 1원(인민폐) 기준 : 184.22원(2023년 평균 환율)

- 제15기 1원(인민폐) 기준 : 191.57원(2022년 평균 환율)

- 제14기 1원(인민폐) 기준 : 170.88원(2021년 평균 환율)

III. 재무에 관한 사항

1. 요약재무정보

1. 요약연결재무정보

(단위 : 백만원)

구 분	제16기	제15기	제14기
	2023년 12월말	2022년 12월말	2021년 12월말
I. [유동자산]	97,045	93,888	271,292
· 현금및현금성자산	10,113	8,515	8,646
· 단기금융자산	20,242	19,371	192,428
· 매출채권및기타채권	15,324	16,743	28,791
· 반환재고회수권	150	201	280
· 파생상품자산	-	-	-
· 당기법인세자산	141	-	380
· 재고자산	49,330	47,830	39,686
· 기타유동자산	1,745	1,228	1,081
II. [비유동자산]	46,775	73,857	124,352
· 관계기업투자주식	21,096	47,716	93,230
· 매도가능금융자산	-	-	-
· 장기금융상품	3,671	2,725	5,840
· 장기매출채권및기타채권	2,237	3,307	4,407
· 유형자산	15,906	16,587	17,594
· 사용권자산	1,170	1,226	1,347
· 무형자산	1,229	1,233	1,238
· 기타비유동자산	12	15	13
· 확정급여자산	1,016	382	-
· 이연법인세자산	438	665	683
자산총계	143,820	167,746	395,644
I. [유동부채]	23,170	19,377	144,870
II. [비유동부채]	7,093	9,716	22,461
부채총계	30,263	29,093	167,331

[자본금]	131,296	131,296	131,296
[연결자본잉여금]	117,458	117,458	117,458
[연결기타자본구성요소]	27,542	26,470	20,390
[연결이익잉여금]	△162,740	△136,572	△40,831
비지배주주지분	-	-	-
자본총계	113,556	138,653	228,313
매출액	94,738	103,275	97,009
영업이익	367	642	△2,306
법인세비용차감전순이익	△27,876	△109,641	△16,076
연결총당기순이익	△26,111	△95,991	△18,560
지배기업주주지분순이익	△26,111	△95,991	△18,560
비지배주주지분순이익	-	-	-
기본주당손익(원)	△99	△366	△73
연결에 포함된 회사수	6	6	6

[△는 부(-)의 수치임]

※ 당사의 재무제표는 한국채택국제회계기준(K-IFRS)에 따라 작성되었습니다.

※ 상기 재무정보는 기업회계기준서 제1001호 '재무제표 표시'에 대한 개정사항(영업이익은 매출액에서 매출원가와 판매관리비를 차감한 금액)을 반영하여 작성되었습니다.

1-2. 요약별도재무정보

(단위 : 백만원)

구 분	제16기	제15기	제14기
[유동자산]	79,757	75,980	263,290
· 현금및현금성자산	9,771	8,213	8,259
· 단기금융자산	20,241	19,371	192,428
· 매출채권및기타채권	12,446	14,761	33,649
· 재고자산	32,396	30,929	24,411
· 반환재고회수권	150	201	280
· 파생상품자산	-	-	-
· 기타유동자산	4,612	2,506	3,883
· 기타유동금융자산	-	-	-

• 당기법인세자산	141	-	380
[비유동자산]	36,900	62,404	124,902
• 종속기업투자주식	-	-	-
• 관계기업투자주식	21,212	47,203	105,722
• 장기금융자산	3,671	2,725	5,840
• 매도가능금융자산	-	-	-
• 장기매출채권및기타채권	2,237	3,307	4,403
• 유형자산	7,523	7,543	7,660
• 사용권자산	-	-	36
• 무형자산	1,228	1,228	1,228
• 기타비유동자산	12	15	13
• 확정급여자산	1,016	382	-
자산총계	116,657	138,384	388,193
[유동부채]	15,364	14,897	137,357
[비유동부채]	7,093	6,632	25,209
부채총계	22,457	21,529	162,566
[자본금]	131,296	131,296	131,296
[자본잉여금]	117,655	117,655	117,655
[이익잉여금]	△154,745	△132,090	△23,319
[기타자본구성요소]	△6	△6	△6
자본총계	94,200	116,855	225,627
종속· 관계· 공동기업 투자주식의 평가방법	지분법	지분법	지분법
	2023년 1월 ~ 12월	2022년 1월 ~ 12월	2021년 1월 ~ 12월
매출액	88,456	98,478	91,955
영업이익	1,188	△10,259	△1,506
법인세비용차감전순이익	△24,592	△125,420	△5,468
당기순이익	△22,599	△109,021	△8,700
주당손익(원)	△86	△415	△34

[△는 부(-)의 수치임]

※ 당사의 재무제표는 한국채택국제회계기준(K-IFRS)에 따라 작성되었습니다.

※ 상기 재무정보는 기업회계기준서 제1001호 '재무제표 표시'에 대한 개정사항(영업이익은 매출액에서 매출원가와 판매관리비를 차감한 금액)을 반영하여 작성되었습니다.

2. 연결 재무제표

2-1. 연결 재무상태표

연결 재무상태표

제 16 기 2023.12.31 현재

제 15 기 2022.12.31 현재

제 14 기 2021.12.31 현재

(단위 : 원)

	제 16 기	제 15 기	제 14 기
자산			
유동자산	97,045,055,369	93,888,910,063	271,291,816,492
현금및현금성자산	10,112,643,248	8,515,227,056	8,645,588,133
단기금융상품	20,241,528,877	19,371,067,688	192,427,790,788
매출채권 및 기타유동채권	15,323,786,966	16,743,466,109	28,791,252,533
유동재고자산	49,330,459,415	47,830,210,584	39,685,904,773
반환재고회수권	150,188,463	200,968,705	279,668,724
기타유동자산	1,745,423,053	1,227,969,921	1,081,102,911
파생상품자산	0	0	
당기법인세자산	141,025,347	0	380,508,630
비유동자산	46,775,100,737	73,857,108,333	124,351,873,130
관계기업투자주식	21,095,625,481	47,716,277,247	93,229,503,346
장기금융상품	3,670,841,000	2,725,412,057	5,840,403,295
장기매출채권 및 기타비유동채권	2,237,070,720	3,306,908,798	4,406,579,476
유형자산	15,905,846,924	16,587,220,386	17,593,928,576
사용권자산	1,170,704,277	1,225,756,429	1,347,098,036
무형자산	1,229,010,634	1,233,381,688	1,238,090,341
기타비유동자산	12,189,447	15,097,710	13,278,696
확정급여자산	1,015,614,754	381,736,971	
이연법인세자산	438,197,500	665,317,047	682,991,364
자산총계	143,820,156,106	167,746,018,396	395,643,689,622
부채			
유동부채	23,170,802,640	19,377,232,790	144,869,852,335
매입채무 및 기타유동채무	5,053,440,695	5,920,947,824	5,870,654,253

	제 16 기	제 15 기	제 14 기
단기차입금	5,663,757,484	7,312,018,552	12,424,792,975
전환사채	0	0	
유동성장기차입금	3,038,112,000		
유동성장기사채	3,598,805,813	0	5,142,808,684
유동 리스부채	2,229,122,811	2,292,504,140	2,368,750,377
기타 유동부채	3,194,171,817	2,378,384,891	2,351,576,960
환불부채	222,864,613	318,795,534	449,628,174
기타충당부채	170,527,407	162,123,878	154,343,009
유동파생상품부채	0	0	116,107,297,903
미지급법인세	0	992,457,971	
당기법인세부채	0		
비유동부채	7,092,998,129	9,716,139,919	22,460,718,474
장기매입채무 및 기타비유동채무	18,001,677	3,131,277,836	14,242,223
장기차입금	0	3,084,480,000	0
장기매입채무 및 기타채무	18,001,677	46,797,836	14,242,223
장기사채	0	3,596,044,094	
비유동 리스부채	5,563,096,452	456,444,439	2,383,378,229
퇴직급여부채	0	0	
확정급여부채	0	0	432,638,518
이연법인세부채	0	0	17,089,529,217
기타 비유동 부채	1,511,900,000	2,532,373,550	2,540,930,287
부채총계	30,263,800,769	29,093,372,709	167,330,570,809
자본			
지배기업의 소유주에게 귀속되는 자본	113,556,355,337	138,652,645,687	228,313,118,813
자본금	131,296,064,500	131,296,064,500	131,296,064,500
자본잉여금	117,458,068,837	117,458,068,837	117,458,068,837
기타자본구성요소	27,542,282,475	26,470,425,306	20,390,126,107
이익잉여금(결손금)	(162,740,060,475)	(136,571,912,956)	(40,831,140,631)
비지배지분	0	0	
자본총계	113,556,355,337	138,652,645,687	228,313,118,813
자본과부채총계	143,820,156,106	167,746,018,396	395,643,689,622

2-2. 연결 포괄손익계산서

연결 포괄손익계산서

제 16 기 2023.01.01 부터 2023.12.31 까지

제 15 기 2022.01.01 부터 2022.12.31 까지

제 14 기 2021.01.01 부터 2021.12.31 까지

(단위 : 원)

	제 16 기	제 15 기	제 14 기
수익(매출액)	94,737,530,954	103,274,971,913	97,009,199,390
매출원가	65,166,165,017	73,977,271,455	70,812,976,556
매출총이익	29,571,365,937	29,297,700,458	26,196,222,834
판매비와관리비	29,204,155,158	28,655,493,810	28,502,707,179
영업이익(손실)	367,210,779	642,206,648	(2,306,484,345)
금융수익	8,598,450,412	47,893,757,772	84,394,705,180
금융비용	6,928,938,065	68,072,689,036	78,707,583,584
지분법손익	(13,942,522,978)	(88,613,800,979)	(10,264,073,992)
기타이익	458,599,423	1,373,099,385	1,684,644,458
기타손실	16,428,311,911	2,864,052,540	10,877,703,048
법인세비용차감전순이익(손실)	(27,875,512,340)	(109,641,478,750)	(16,076,495,331)
법인세비용(수익)	(1,764,016,501)	(13,650,919,633)	2,483,325,637
당기순이익(손실)	(26,111,495,839)	(95,990,559,117)	(18,559,820,968)
지배기업의 소유주지분	(26,111,495,839)	(95,990,559,117)	(18,559,820,968)
비지배지분	0	0	0
기타포괄손익	(66,571,331)	771,095,293	127,957,007
당기손익으로 재분류될 수 있는 항목(세후기타포괄손익)	79,632,178	466,655,378	396,814,504
해외사업환산손익	54,867,096	205,822,774	43,145,541
관계기업의 기타포괄손익에 대한 지분	24,765,082	306,113,614	453,421,748
당기손익으로 재분류될 수 있는 항목의 법인세	0	(45,281,010)	(99,752,785)
당기손익으로 재분류되지 않는항목(세후기타포괄손익)	(146,203,509)	304,439,915	(268,857,497)
기타포괄손익-공정가치측정금융자산평가손익	(15,050,000)	(27,110,000)	0
관계기업의 기타포괄손익에 대한 지분	(113,213,437)	70,068,106	47,030,360
확정급여제도의 재측정요소	(52,593,780)	276,896,792	(305,541,178)
당기손익으로 재분류되지 않는 항목의 법인세	34,653,708	(15,414,983)	(10,346,679)
총포괄손익	(26,178,067,170)	(95,219,463,824)	(18,431,863,961)
포괄손익의 귀속			
포괄손익, 지배기업의 소유주에게 귀속되는 지분	(26,178,067,170)	(95,219,463,824)	(18,431,863,961)
포괄손익, 비지배지분	0	0	0

	제 16 기	제 15 기	제 14 기
주당이익			
기본주당이익(손실) (단위 : 원)	(99)	(366)	(73)
희석주당이익(손실) (단위 : 원)	(99)	(366)	(73)

2-3. 연결 자본변동표

연결 자본변동표

제 16 기 2023.01.01 부터 2023.12.31 까지

제 15 기 2022.01.01 부터 2022.12.31 까지

제 14 기 2021.01.01 부터 2021.12.31 까지

(단위 : 원)

	자본						
	지배기업의 소유주에게 귀속되는 자본					비지배지분	자본 합계
	자본금	자본잉여금	기타자본구성요소	이익잉여금	지배기업의 소유주에게 귀속되는 자본 합계		
2021.01.01 (기초자본)	119,679,813,500	104,867,437,109	12,802,345,596	(21,965,778,485)	215,383,817,720	0	215,383,817,720
총포괄손익							
당기순이익(손실)				(18,559,820,968)	(18,559,820,968)	0	(18,559,820,968)
기타포괄손익-공정가치측정금융자산평가이익							
기타포괄손익-공정가치측정금융자산 처분에 따른 이익잉여금 대체							
주식기준보상거래에 따른 증가(감소), 지분							
확정급여제도의 재측정요소				(305,541,178)	(305,541,178)		(305,541,178)
해외사업환산손익			43,145,541		43,145,541		43,145,541
관계기업의기타손익에대한지분			390,352,644		390,352,644		390,352,644

	자본						
	지배기업의 소유주에게 귀속되는 자본					비지배자본	자본 합계
	자본금	자본잉여금	기타자본구성요소	이익잉여금	지배기업의 소유주에게 귀속되는 자본 합계		
지분법 자회사 지분율 변동			7,154,282,326		7,154,282,326		7,154,282,326
지분법자본변동							
지분법이익잉여금변동							
유상증자							
비지배자본의취득							
전환사채의 전환	11,616,251,000	12,590,631,728			24,206,882,728		24,206,882,728
기타 포괄손익							
기타포괄손익 대체							
연결범위 변동							
2021.12.31 (기말자본)	131,296,064,500	117,458,068,837	20,390,126,107	(40,831,140,631)	228,313,118,813	0	228,313,118,813
2022.01.01 (기초자본)	131,296,064,500	117,458,068,837	20,390,126,107	(40,831,140,631)	228,313,118,813	0	228,313,118,813
총포괄손익							
당기순이익(손실)				(95,990,559,117)	(95,990,559,117)		(95,990,559,117)
기타포괄손익-공정가치측정금융자산평가이익			(27,110,000)		(27,110,000)		(27,110,000)
기타포괄손익-공정가치측정금융자산 처분에 따른 이익잉여금 대체							
주식기준보상거래에 따른 증가(감소), 지분							
확정급여제도의 재측정요소				276,896,792	276,896,792		276,896,792
해외사업환산손익			306,113,614		306,113,614		306,113,614
관계기업의기타손익에대한지분			215,194,887		215,194,887		215,194,887
지분법 자회사 지분율 변동			5,558,990,698		5,558,990,698		5,558,990,698
지분법자본변동							
지분법이익잉여금변동							
유상증자							
비지배자본의취득							
전환사채의 전환							

	자본						
	지배기업의 소유주에게 귀속되는 자본					비지배자분	자본 합계
	자본금	자본잉여금	기타자본구성요소	이익잉여금	지배기업의 소유주에게 귀속되는 자본 합계		
기타 포괄손익							
기타포괄손익 대체			27,110,000	(27,110,000)			
연결범위 변동							
2022.12.31 (기말자본)	131,296,064,500	117,458,068,837	26,470,425,306	(136,571,912,956)	138,652,645,687		138,652,645,687
2023.01.01 (기초자본)	131,296,064,500	117,458,068,837	26,470,425,306	(136,571,912,956)	138,652,645,687		138,652,645,687
총포괄손익							
당기순이익(손실)				(26,111,495,839)	(26,111,495,839)		(26,111,495,839)
기타포괄손익-공정가치측정금융자산평가이익							
기타포괄손익-공정가치측정금융자산 처분에 따른 이익잉여금 대체							
주식기준보상거래에 따른 증가(감소), 지분							
확정급여제도의 재측정요소				(41,601,680)	(41,601,680)		(41,601,680)
해외사업환산손익			54,867,096		54,867,096		54,867,096
관계기업의기타손익에대한지분			(89,551,829)		(89,551,829)		(89,551,829)
지분법 자회사 지분율 변동							
지분법자본변동			1,106,541,902		1,106,541,902		1,106,541,902
지분법이익잉여금변동							
유상증자							
비지배자분의취득							
전환사채의 전환							
기타 포괄손익			(15,050,000)		(15,050,000)		(15,050,000)
기타포괄손익 대체			15,050,000	(15,050,000)			
연결범위 변동							
2023.12.31 (기말자본)	131,296,064,500	117,458,068,837	27,542,282,475	(162,740,060,475)	113,556,355,337		113,556,355,337

2-4. 연결 현금흐름표

연결 현금흐름표

제 16 기 2023.01.01 부터 2023.12.31 까지

제 15 기 2022.01.01 부터 2022.12.31 까지

제 14 기 2021.01.01 부터 2021.12.31 까지

(단위 : 원)

	제 16 기	제 15 기	제 14 기
영업활동현금흐름	(3,068,380,296)	(9,791,263,598)	(4,126,037,337)
당기순이익(손실)	(26,111,495,839)	(95,990,559,117)	(18,559,820,968)
당기순이익조정을 위한 가감	26,205,084,515	93,159,163,744	20,385,300,555
법인세비용	(1,764,016,501)	(13,650,919,633)	2,483,325,638
퇴직급여	484,216,094	587,123,725	572,286,228
감가상각비	701,478,355	736,365,573	1,855,194,915
사용권자산감가상각비	283,414,130	345,154,077	628,548,834
무형자산상각비	22,826,566	10,002,387	17,247,400
대손상각비(환입)	268,331,755	(5,045,068)	1,086,244,652
기타의 대손상각비	966,415,065	(700,000,000)	(611,638,225)
이자비용 조정	935,188,762	876,578,310	1,696,298,063
외화환산손실 조정	3,120,744,251	3,682,556,146	764,214,319
당기손익-공정가치측정금융자산평가손실	1,879,542,724	57,795,316,122	11,949,779,426
당기손익-공정가치측정금융자산처분손실	50,347,776	3,752,784,546	3,559,520,014
당기손익-공정가치측정금융자산손상차손	262,097,960	831,030,000	0
상각후원가측정금융자산손상차손	0	86,400,000	0
파생상품부채평가손실	0	0	59,777,018,928
파생상품거래손실	0	0	373,386,098
관계기업투자손상차손	10,748,734,618	83,983,073,802	3,152,193,483
유형자산처분손실 조정	0	0	5,493,940
사용권자산처분손실	19,883,184	15,455,555	0
사용권자산재실현손실	0	0	0
무형자산폐기손실	0	0	0
유형자산손상차손 조정	261,839,447	402,329,631	7,115,578,857
사용권자산손상차손	8,184,591,318	610,628,270	1,522,191,979
무형자산손상차손 조정	65,077,582	61,900,006	35,761,920
잡손실 조정	0	0	6,913,454
관계기업투자손실	3,193,788,360	5,080,746,123	7,111,880,509
단기금융상품손상차손	0	0	0
관계기업투자주식처분손실	4,885,643,677	323,609,235	1,672,746,991
대손충당금 환입	0	0	0

	제 16 기	제 15 기	제 14 기
유형자산처분이익 조정	(104,665,333)	(33,909,812)	(53,100,554)
사용권자산처분이익	23,717,902	443,078,694	117,308,265
사용권자산재실행이익	127,651,386	7,703,090	441,158,220
리스변경이익	0	0	0
리스계약종료이익	0	0	0
이자수익에 대한 조정	(1,091,031,198)	(1,532,741,076)	(2,634,646,756)
배당금수익	68,326,873	70,077,641	102,115,800
외화환산이익 조정	(2,193,451,397)	(3,156,775,680)	(2,238,318,026)
당기손익-공정가치측정금융자산처분이익	3,268,072,952	617,406,178	1,528,215,823
당기손익-공정가치측정금융자산평가이익	664,185,587	2,831,082,077	75,896,160,240
파생상품평가이익	0	38,607,297,903	1,242,516,655
파생상품거래이익	0	0	0
기타의 대손충당금 환입	0	0	0
재고자산평가손실환입 조정	(823,957,980)	(3,915,833,966)	(135,344,529)
관계기업투자이익	0	450,018,946	0
관계기업투자주식처분이익		0	0
잡이익 조정	0	0	(2,000)
영업활동으로 인한 자산 부채의 변동	(4,551,881,796)	(5,464,232,862)	(6,205,154,181)
장기매출채권 및 기타비유동채권의 감소(증가)	0	0	0
매출채권의 감소(증가)	(979,393,100)	438,491,498	548,027,690
매출채권 및 기타채권의 감소(증가) 조정	377,878,814	1,422,404,936	1,676,529,172
기타유동자산의감소(증가)	(528,081,233)	(170,052,650)	2,697,164,691
기타비유동자산의 감소(증가)		(2,727,273)	0
재고자산의 감소(증가)	(737,980,731)	(4,736,535,941)	(4,568,567,811)
반환재고회수권의 감소(증가)	50,780,242	78,700,019	(3,010,770)
매입채무 및 기타유동채무의 증가(감소)	(576,021,876)	(939,146,504)	(1,921,584,119)
기타채무의 증가(감소)	(1,044,225,736)	(118,435,061)	414,242,590
단기매입채무의 증가(감소)		0	0
기타유동부채의 증가(감소)	255,818,093	(259,280,651)	(3,391,368,057)
환불부채의 증가 (감소)	(95,930,921)	(130,832,640)	7,399,987
기타충당부채의 증가(감소) 조정	8,403,529	7,780,869	5,329,404
기타비유동부채의 증가(감소)	(74,000,000)	(32,877,610)	(243,400,000)
퇴직연금운용자산의 증가(감소)		0	0
퇴직급의 지급	(1,218,741,150)	(448,898,990)	(299,379,593)
사외적립자산의(증가)감소	9,612,273	(572,822,864)	(1,126,537,365)
미수법인세의 감소(증가)	0	0	0

	제 16 기	제 15 기	제 14 기
이자수취	755,538,257	1,237,874,875	1,360,610,811
이자지급(영업)	(708,741,397)	(633,967,868)	(1,118,932,400)
배당금의 수취	472,467,388	70,077,641	102,115,800
법인세환급(납부)	870,648,576	(2,169,620,011)	(90,156,954)
투자활동현금흐름	8,826,329,444	15,510,066,926	(3,032,281,768)
단기금융자산의 회수	5,498,311,483	28,799,222,385	28,832,319,511
관계기업투자주식의 처분	5,000,000,000		843,982,442
단기대여금의 회수	650,524,999	9,894,374,999	8,173,703,994
장단기금융자산의 회수	2,500,000,000	4,719,146,061	16,500,000,000
보증금의 감소	640,000,000		186,173,553
유형자산의 처분	23,717,901	159,583,224	147,359,898
관계기업에 대한 투자자산의 처분		0	0
단기대여금및수취채권의 취득	(4,000,000)	(25,500,000)	(13,070,000,000)
장기대여금의 증가		0	0
단기금융상품의 취득	(4,764,681,536)	(15,109,654,693)	(33,259,080,046)
장기금융자산의 취득		4,598,900,000	5,423,922,000
관계기업투자주식의 취득		7,900,000,000	0
유형자산의 취득	(459,438,683)	(353,540,507)	(5,932,034,160)
임차보증금의 증가	(174,636,000)	(7,464,543)	0
무형자산의 취득	(83,468,720)	(67,200,000)	(30,784,960)
종속기업투자주식의 취득	0	0	0
상각후원가측정금융자산의 취득	0	0	0
당기손익-공정가치측정금융자산의 취득	0	0	0
기타유형자산의 취득	0	0	0
매도가능금융자산의 취득	0	0	0
지분법적용 투자지분의 취득	0	0	0
재무활동현금흐름	(4,159,865,565)	(5,847,215,837)	300,986,464
단기차입금의 증가	11,722,474,904	16,989,394,018	32,386,577,060
장기차입금의 증가	0	0	0
전환사채의 증가	0	0	4,862,902,210
장기사채의 증가	0	3,594,500,000	0
비지배지분과의 거래	0	0	0
유상증자	0	0	0
종속기업의 유상증자	0	0	0
단기차입금의 상환	(13,335,961,580)	(18,696,841,791)	(29,727,620,706)
장기차입금의 상환	(36,844,000)		

	제 16 기	제 15 기	제 14 기
리스부채의 상환	2,509,534,889	2,589,268,064	2,720,872,100
전환사채의 감소	0		(4,500,000,000)
유동성장기사채의 상환	0	5,145,000,000	0
선급리스료의 지급	0	0	0
사채발행비 지급	0	0	0
환율변동효과 반영전 현금및현금성자산의 순증가(감소)	1,598,083,583	(128,412,509)	(6,857,332,641)
중단영업현금흐름	0	0	0
현금및현금성자산에 대한 환율변동효과	(667,391)	(1,948,568)	153,827,894
환율변동효과 반영후 현금및현금성자산의순증가(감소)	1,597,416,192	(130,361,077)	(6,703,504,747)
기초현금및현금성자산	8,515,227,056	8,645,588,133	15,349,092,880
기말현금및현금성자산	10,112,643,248	8,515,227,056	8,645,588,133

3. 연결재무제표 주석

제 16 기 2023년 1월 1일부터 2023년 12월 31일까지

제 15 기 2022년 1월 1일부터 2022년 12월 31일까지

주식회사 쌍방울과 그 종속기업

1. 회사의 개요

(1) 지배기업의 개요

한국채택국제회계기준 제1110호 '연결재무제표'에 의한 지배기업인 주식회사 쌍방울(이하 "지배기업"이라 함)은 2008년 4월 30일에 주식회사 타이씨앤코의 내의류 및 의류사업부문을 인적분할하여 설립된 분할신설회사입니다. 지배기업은 섬유류(내의류 및 의류)의 제조 및 유통업을 영위하고 있으며, 중국 길림에 길림트라이방직유한공사 외 2개의 현지생산법인 및 중국 북경과 상해,심양에 판매법인을 두고 있습니다.

지배기업은 2008년 6월 10일 한국거래소의 유가증권시장에 주식을 재상장하였으며, 당기말 현재 지배기업의 자본금은 131,296,065천원입니다. 지배기업의 최대주주는 (주)광림이며 당기말 현재 12.04%의 지분을 소유하고 있습니다.

(2) 당기말 현재 지배기업의 연결대상 종속기업의 현황은 다음과 같습니다.

회사명	소재국가	지분율(%)
길림트라이방직유한공사	중국	100
훈춘트라이침직유한공사	중국	100
훈춘쌍방울침직유한공사	중국	100
쌍방울북경상무유한공사	중국	100
쌍방울상해상무유한공사	중국	100
쌍방울심양상무유한공사	중국	100

(3) 연결대상 종속기업의 당기말 및 전기말 현재 요약재무상태표와 요약포괄손익계산서는 다음과 같습니다.

(당기말)

(단위 : 천원)					
회사명	자산총액	부채총액	매출액	당기순손익	당기총포괄손익
길림트라이방직유한공사	34,881,054	40,057,633	29,618,651	(1,697,229)	(1,655,360)
훈춘트라이침직유한공사	235,639	20,722	1,724,909	(132,770)	(131,479)
훈춘쌍방울침직유한공사	23,946	251	—	(265)	(339)
쌍방울북경상무유한공사	157,610	136,057	—	(4,435)	(4,440)
쌍방울상해상무유한공사	561,612	2,729,486	204,496	38,816	45,423
쌍방울심양상무유한공사	342,528	1,903,697	—	—	5,180
합 계	36,202,389	44,847,846	31,548,056	(1,795,883)	(1,741,015)

(전기말)

(단위 : 천원)					
회사명	자산총액	부채총액	매출액	전기순손익	전기총포괄손익
길림트라이방직유한공사	34,182,073	37,703,293	32,769,935	(4,515,545)	(4,298,521)
훈춘트라이침직유한공사	566,630	220,234	1,888,979	(47,255)	(55,147)
훈춘쌍방울침직유한공사	24,286	252	—	(273)	(904)
쌍방울북경상무유한공사	1,652,519	1,626,525	—	(7,428)	(7,913)
쌍방울상해상무유한공사	533,573	2,746,870	239,008	83,409	139,894
쌍방울심양상무유한공사	343,665	1,910,013	—	(90)	41,523
합 계	37,302,746	44,207,187	34,897,922	(4,487,182)	(4,181,068)

2. 연결재무제표 작성기준 및 중요한 회계정책

(1) 재무제표 작성기준

당사와 당사의 종속기업(이하 '연결실체')의 연결재무제표는 한국채택국제회계기준에 따라 작성되었습니다.

연결재무제표 작성에 적용된 중요한 회계정책은 아래 기술되어 있으며, 당기 연결재무제표의 작성에 적용된 중요한 회계정책은 아래에서 설명하는 기준서나 해석서의 도입과 관련된 영향을 제외하고는 전기 연결재무제표 작성시 채택한 회계정책과 동일합니다.

(2) 측정기준

연결재무제표는 아래의 회계정책에서 설명한 바와 같이 매 보고기간말에 재평가금액이나 공정가치로 측정하는 특정 금융자산과 금융부채를 제외하고는 역사적 원가주의를 기준으로 작성되었습니다. 역사적원가는 일반적으로 자산을 취득하기 위하여 지급한 대가의 공정가치로 측정하고 있습니다.

공정가치는 가격이 직접 관측가능한지 아니면 가치평가방법을 사용하여 추정하는지의 여부에 관계없이 측정일에 시장참여자 사이의 정상거래에서 자산을 매도하면서 수취하거나 부채를 이전하면서 지급하게 될 가격입니다. 자산이나 부채의 공정가치를 추정함에 있어 연결실체는 시장참여자가 측정일에 자산이나 부채의 가격을 결정할 때 고려하는 자산이나 부채의 특성을 고려합니다. 기업회계기준서 제1102호 '주식기준보상'의 적용범위에 포함되는 주식기준보상거래, 기업회계기준서 제1116호 '리스'의 적용범위에 포함되는 리스거래, 기업회계기준서 제1002호 '재고자산'의 순실현가능가치 및 기업회계기준서 제1036호 '자산손상'의 사용가치와 같이 공정가치와 일부 유사하나 공정가치가 아닌 측정치를 제외하고는 측정 또는 공시 목적상 공정가치는 상기에서 설명한 원칙에 따라 결정됩니다.

(3) 기능통화와 표시통화

연결실체의 연결재무제표는 영업활동이 이루어지는 주된 경제환경의 통화인 기능통화로 작성되고 있습니다.

(4) 추정과 판단

한국채택국제회계기준에서는 연결재무제표를 작성함에 있어서 회계정책의 적용이나, 보고기간종료일 현재 자산, 부채 및 수익, 비용의 보고금액에 영향을 미치는 사항에 대하여 경영진의 최선의 판단을 기준으로 한 추정치와 가정의 사용을 요구하고 있습니다. 보고기간종료일 현재 경영진의 최선의 판단을 기준으로 한 추정치와 가정이 실제환경과 다를 경우 이러한 추정치와 실제 결과는 다를 수 있습니다.

추정치와 추정에 대한 기본 가정은 지속적으로 검토되고 있으며, 회계추정의 변경은 추정이 변경된 기간과 미래 영향을 받을 기간 동안 인식되고 있습니다.

연결실체의 회계정책과 공시사항은 다수의 금융 및 비금융자산과 부채에 대해 공정가치 측정을 요구하고 있는 바, 연결실체는 공정가치평가 정책과 절차를 수립하고 있습니다.

동 정책과 절차에는 공정가치 서열체계에서 수준3으로 분류되는 공정가치를 포함한 모든 유의적인 공정가치 측정의 검토를 책임지는 평가부서의 운영을 포함하고 있으며, 그 결과는 재무담당임원에게 직접 보고하고 유의적인 경우에는 감사에게 보고하고 있습니다.

3. 중요한 회계 정책

(1) 회계정책의 변경

연결실체는 아래 사항을 제외하고는, 2022년 12월 31일로 종료하는 회계연도의 연결재무제표를 작성할 때에 적용한 것과 동일한 회계정책을 적용하고 있습니다. 연결실체가 당기에 신규로 적용하는 개정 기업회계기준서(이하, '기준서')는 다음과 같습니다.

- 기업회계기준서 제 1001호 '재무제표 표시' - '회계정책'의 공시

연결실체는 2023년 1월 1일부터 회계정책 공시 개정사항(기업회계기준서 제 1001호 '재무제표 표시')을 적용하였습니다. 이 개정사항은 회계정책 그 자체가 변경되는 것은 아니지만 이 연결재무제표에 공시되는 회계정책 정보에 영향을 미칩니다. 이 개정사항은 '유의적인(significant)' 회계정책이 아니라 '중요한(material)' 회계정책을 공시할 것을 요구하고 있습니다. 또한 회계정책의 공시에 중요성을 적용하는 지침을 제공함으로써 연결재무제표 이용자가 이해해야 하는 기업 특유의 회계정책 정보를 제공할 수 있도록 합니다. 당사의 경영진은 회계정책을 검토하였고, 이 개정사항에 따라 해당 주석에 공시된 중요한 회계정책 정보를 업데이트 하였습니다.

- 기업회계기준서 제1008호 '회계정책, 회계추정의 변경 및 오류' - '회계추정'의 정의

회계추정을 정의하고, 회계정책의 변경과 구별하는 방법을 명확히 하였습니다. 해당 기준서의 개정이 연결재무제표에 미치는 중요한 영향은 없습니다.

- 기업회계기준서 제1012호 '법인세' - 단일거래에서 생기는 자산과 부채에 대한 이연법인세

자산 또는 부채가 최초로 인식되는 거래의 최초 인식 예외 요건에 거래시점 동일한 가산할 일시적차이와 차감할 일시적차이를 발생시키지 않는 거래라는 요건을 추가하였습니다. 해당 기준서의 개정이 연결재무제표에 미치는 중요한 영향은 없습니다.

- 기업회계기준서 제1012호 '법인세'

연결실체는 2023년 5월 23일에 발표된 국제조세개혁 - 필라 2 모범규칙(기업회계기준서 제 1012호 '법인세')을 적용하였습니다. 이 개정사항은 글로벌 최저한세에 대한 이연법인세 회계처리를 한시적으로 면제하는 의무 규정을 포함하고 있으며, 필라 2 법인세에 대한 기업의 익스포저 정보를 추가 공시하도록 요구하고 있습니다. 연결실체의 연결매출이 7억5000만유로에 미달하여 해당 내용을 적용하지 아니하며, 이에 따라 해당 기준서의 개정이 연결실체의 재무제표에 미치는 중요한 영향은 없습니다.

- 기업회계기준서 제1001호 '재무제표 표시' - 행사가격 조정 조건이 있는 금융부채 평가손익 공시

발행자의 주가 변동에 따라 행사가격이 조정되는 조건이 있는 금융상품의 전부나 일부가 금융부채로 분류되는 경우 그 금융부채의 장부금액과 관련 손익을 공시하도록 하였습니다. 해당 기준서의 개정이 연결재무제표에 미치는 중요한 영향은 없습니다.

- 기업회계기준서 제1117호 '보험계약' 제정

기업회계기준서 제1117호 '보험계약'은 기업회계기준서 제1104호 '보험계약'을 대체합니다. 보험계약에 따른 모든 현금흐름을 추정하고 보고시점의 가정과 위험을 반영한 할인율을 사용하여 보험부채를 측정하고, 매 회계연도별로 계약자에게 제공한 서비스(보험보장)를 반영하여 수익을 발생주의로 인식하도록 합니다. 또한, 보험사건과 관계없이 보험계약자에게 지급하는 투자요소(해약/만기환급금)는 보험수익에서 제외하며, 보험손익과 투자손익을 구분 표시하여 정보이용자가 손익의 원천을 확인할 수 있도록 하였습니다. 동 기준서는 2023년 1월 1일 이후 최초로 시작하는 회계연도부터 적용되며, 기업회계기준서 제1109호 '금융상품'을 적용한 기업은 조기적용이 허용됩니다. 동 개정으로 인해 연결재무제표에 중요한 영향은 없을 것으로 예상하고 있습니다.

기준서의 개정으로 기업회계기준서 제1117호를 최초로 적용하는 기업은 비교기간에 대해 선택적 분류 조정('overlay')를 적용할 수 있습니다. 이러한 분류 조정은 기업회계기준서 제1117호의 적용범위에 포함되는 계약과 연관성이 없는 금융자산을 포함한 모든 금융자산에 적용할 수 있습니다. 금융자산에 분류 조정을 적용하는 기업은 기업회계기준서 제1109호의 분류와 측정 요구사항을 해당 금융자산에 적용해왔던 것처럼 비교정보를 표시하며, 이러한 분류 조정은 상품별로 적용할 수 있습니다.

(2) 연결기준

연결실체는 지배기업과 지배기업(또는 그 종속기업)이 지배하고 있는 다른 기업의 재무제표를 통합하여 연결재무제표를 작성하고 있습니다. 연결실체는 1) 피투자자에 대한 힘, 2) 피투자자에 대한 관여로 인한 변동이익에 대한 노출 또는 권리, 3) 투자자의 이익금액에 영향을 미치기 위하여 피투자자에 대하여 자신의 힘을 사용하는 능력이 3가지 요소를 모두 충족할 때 지배력이 존재한다고 판단하고 있습니다. 또한 상기 지배력의 3가지 요소 중 하나 이상에 변화가 있음을 나타내는 사실과 상황이 존재하는 경우, 피투자자를 지배하는지 재평가하고 있습니다.

연결실체가 피투자자 의결권의 과반수 미만을 보유하더라도, 피투자자의 관련활동을 일방적으로 지시할 수 있는 실질적인 능력을 가지기에 충분한 의결권을 보유하고 있다면 피투자자에 대한 힘을 보유하고 있는 것으로 판단하고 있습니다. 연결실체가 보유하고 있는 의결권이 피투자자에 대한 힘을 부여하기에 충분한지 여부를 평가할 때 다음 사항을 포함하여 모든 관련 사실과 상황을 고려하고 있습니다.

- 보유 의결권의 상대적 규모와 다른 의결권 보유자의 주식 분산 정도
- 연결실체, 다른 의결권 보유자 또는 다른 당사자가 보유한 잠재적 의결권
- 계약상 약정에서 발생하는 권리
- 과거 주총에서의 의결양상을 포함하여, 결정이 이루어져야 하는 시점에 연결실체가 관련활동을 지시하는 현재의 능력을 가지고 있는지를 나타내는 다른 추가적인 사실과 상황

종속기업의 연결은 지배기업이 종속기업에 대한 지배력을 획득하는 날부터 시작되어 지배기업이 종속기업에 대한 지배력을 상실할 때 중지됩니다. 특히 당기 중 취득 또는 처분한 종속기업과 관련된 수익과 비용은 취득이 사실상 완료된 날부터 또는 처분이 사실상 완료된 날까지 연결포괄손익계산서에 포함됩니다. 당기순손익과 기타포괄손익의 각 구성요소를 지배기업의 소유주와 비지배지분에 귀속시키고 있으며, 비지배지분이 부(-)의 잔액이 되더라도 총포괄손익은 지배기업의 소유주와 비지배지분에 귀속시키고 있습니다.

연결실체를 구성하는 기업이 유사한 상황에서 발생한 동일한 거래나 사건에 대하여 연결재무제표에서 채택한 회계정책과 다른 회계정책을 사용한 경우에는 그 재무제표를 적절히 수정하여 연결재무제표를 작성하고 있습니다.

연결실체 내의 거래, 이와 관련된 자산과 부채, 수익과 비용 등은 연결재무제표 작성 시 모두 제거하고 있습니다.

종속기업의 비지배지분은 연결실체의 자본과 별도로 식별합니다. 취득일에 피취득자에 대한 비지배지분의 요소가 현재의 지분이며 청산시에 보유자에게 기업 순자산의 비례적 몫에 대하여 권리를 부여하고 있는 경우에는 이러한 비지배지분은 취득일에 1) 공정가치와 2) 피취득자의 식별가능한 순자산에 대하여 인식한 금액 중 현재의 지분상품의 비례적 몫 중 하나의 방법으로 측정할 수 있습니다. 이러한 측정기준의 선택은 각 취득거래별로 이루어집니다. 그 밖의 모든 비지배지분 요소는 취득일의 공정가치로 측정합니다. 취득 후에 비지배지분의 장부금액은 최초 인식한 금액에 취득 이후 자본 변동에 대한 비지배지분의 비례지분을 반영한 금액입니다. 비지배지분이 부(-)의 잔액이 되더라도 총포괄손익은 비지배지분에 귀속되고 있습니다.

지배력을 상실하지 않는 종속기업에 대한 연결실체의 소유지분변동은 자본거래로 회계처리하고 있습니다. 연결실체의 지배지분과 비지배지분의 장부금액은 종속기업에 대한 상대적 지분변동을 반영하여 조정하고 있습니다. 비지배지분의 조정금액과 지급하거나 수취한 대가의 공정가치의 차이는 자본으로 직접 인식하고 지배기업의 소유주에게 귀속시키고 있습니다.

지배기업이 종속기업에 대한 지배력을 상실한 경우, (i)수취한 대가 및 보유한 지분의 공정가치의 합계액과 (ii)종속기업의 자산(영업권 포함)과 부채, 비지배지분의 장부금액의 차이금액을 처분손익으로 계상하고 있습니다. 종속기업과 관련하여 기타포괄손익으로 이전에 인식한 금액에 대하여 관련 자산이나 부채를 직접 처분한 경우의 회계처리(즉, 당기손익으로 재분류하거나 이익잉여금으로 직접 대체)와 동일한 기준으로 회계처리하고 있습니다. 지배력을 상실한 날에 이전의 종속기업에 대한 투자자산의 공정가치는 기업회계기준서 제1109호 '금융상품'에 따른 금융자산의 최초 인식시의 공정가치로 간주하거나 적절한 경우 관계기업 또는 공동기업에 대한 투자의 최초 인식시의 원가로 간주하고 있습니다.

(3) 관계기업과 공동기업에 대한 투자

관계기업이란 연결실체가 유의적인 영향력을 보유하며, 종속기업이나 공동기업이 아닌 기업을 말합니다. 유의적인 영향력이란 피투자회사의 재무정책과 영업정책에 관한 의사결정에 참여할 수 있는 능력으로 그러한 정책에 대한 지배력이나 공동지배력은 아닌 것을 말합니다.

공동기업은 약정의 공동지배력을 보유하는 당사자들이 그 약정의 순자산에 대한 권리를 보유하는 공동약정을 말하며, 공동지배력은 약정의 지배력에 대한 계약상 합의된 공유로서, 관련활동에 대한 결정에 지배력을 공유하는 당사자들 전체의 동의가 요구될 때에만 존재합니다.

관계기업이나 공동기업에 대한 투자가 기업회계기준서 제1105호 '매각예정비유동자산과 중단영업'에 의하여 매각예정자산으로 분류되는 경우를 제외하고는 관계기업과 공동기업의 당기순손익, 자산과 부채는 지분법을 적용하여 연결재무제표에 포함됩니다. 지분법을 적용함에 있어 관계기업과 공동기업투자는 취득원가에서 지분 취득 후 발생한 관계기업과 공동기업의 순자산에 대한 지분변동액을 조정하고, 각 관계기업과 공동기업투자에 대한 손상차손을 차감한 금액으로 연결재무상태표에 표시하였습니다. 관계기업과 공동기업에 대한 연결실체의 지분(실질적으로 관계기업과 공동기업에 대한 연결실체의 순투자의 일부분을 구성하는 장기투자항목을 포함)을 초과하는 관계기업과 공동기업의 손실은 연결실체가 법적의무 또는 의제의무를 지니고 있거나 관계기업과 공동기업을 대신하여 지급하여야 하는 경우에만 인식합니다.

관계기업이나 공동기업에 대한 투자는 피투자자가 관계기업 또는 공동기업이 되는 시점부터 지분법을 적용하여 회계처리합니다. 취득일 현재 관계기업과 공동기업의 식별가능한 자산, 부채 그리고 우발부채의 공정가치순액 중 연결실체의 지분을 초과하는 매수원가는 영업권으로 인식하며, 영업권은 투자자산의 장부금액에 포함됩니다. 매수원가를 초과하는 식별가능한 자산, 부채 그리고 우발부채의 순공정가치에 대한 연결실체의 지분해당액이 재검토 후에도 존재하는 경우에는 당기순익으로 인식됩니다.

연결실체는 관계기업과 공동기업투자에 대한 손상차손 인식여부를 기업회계기준서 제1028호 '관계기업과 공동기업에 대한 투자' 규정에 따라 판단하고 있습니다. 손상 징후가 있는 경우, 관계기업과 공동기업투자의 전체 장부금액(영업권 포함)을 기업회계기준서 제1036호 '자산손상'에 따라 회수가능액(순공정가치와 사용가치 중 큰 금액)과 비교하여 손상검사를 하고 있습니다. 인식된 손상차손은 관계기업과 공동기업투자의 장부금액의 일부를 구성하는 어떠한 자산(영업권 포함)에도 배분하지 않습니다. 그리고 손상차손의 환입은 기업회계기준서 제1036호에 따라 이러한 투자자산의 회수가능액이 후속적으로 증가하는 만큼 인식하고 있습니다.

연결실체는 관계기업이나 공동기업의 정의를 충족하지 못하게 된 시점부터 지분법의 사용을 중단합니다. 관계기업과 공동기업에 대한 유의적인 영향력을 상실한 이후에도 기존의 관계기업과 공동기업에 대한 투자자산 중 일부를 계속 보유하고 있다면, 유의적인 영향력을 상실한 시점의 당해 투자자산의 공정가치를 기업회계기준서 제1109호에 따른 금융자산의 최초 인식시의 공정가치로 간주합니다. 이 때 보유하는 투자자산의 장부금액과 공정가치의 차이는 관계기업(또는 공동기업)처분손익에 포함하여 당기손익으로 인식합니다. 또한 투자자는 관계기업과 공동기업이 관련 자산이나 부채를 직접 처분한 경우의 회계처리와 동일한 기준으로 그 관계기업 및 공동기업과 관련하여 기타포괄손익으로 인식한 모든 금액에 대하여 회계처리합니다. 그러므로 관계기업이 이전에 기타포괄손익으로 인식한 손익을 관련 자산이나 부채의 처분으로 당기손익으로 재분류하게 되는 경우, 연결실체는 관계기업과 공동기업에 대한 유의적인 영향력을 상실한 때에 손익을 자본에서 당기손익으로 재분류(재분류 조정)합니다.

그리고 관계기업이나 공동기업에 대한 소유지분이 감소하지만 지분법을 계속 적용하는 경우에는 이전에 기타포괄손익으로 인식했던 손익이 관련 자산이나 부채의 처분에 따라 당기손익으로 재분류되는 경우라면, 그 손익 중 소유지분의 감소와 관련된 비례적 부분을 당기손익으로 재분류합니다. 또한 관계기업이나 공동기업에 대한 투자의 일부가 매각예정분류 기준을 충족하는 경우 기업회계기준서 제1105호를 적용하고 있습니다.

관계기업투자가 공동기업투자가 되거나 반대로 공동기업투자가 관계기업투자로 되는 경우, 연결실체는 지분법을 계속 적용하며 잔여 보유지분을 재측정하지 않습니다.

연결실체가 관계기업이나 공동기업과 거래를 하는 경우, 관계기업과 공동기업의 거래에서 발생한 손익은 연결실체와 관련이 없는 관계기업과 공동기업에 대한 지분에 해당하는 부분만을 연결실체의 연결재무제표에 인식하고 있습니다.

(4) 수익인식

1) 수행의무의 식별

연결실체는 고객과의 제품 판매계약에서 재화 판매 외 별도로 제공하는 용역은 계약을 분리하여 수행의무를 식별합니다.

2) 한 시점에 이행하는 수행의무

재화의 판매에 따른 수익은 재화가 구매자에게 인도되는 시점에 인식하고 있습니다. 재화의 인도는 재화가 특정 장소로 이전되고, 재화의 진부화와 손실에 대한 위험이 구매자에게 이전되며, 구매자가 판매 계약에 따라 재화의 수령을 승인하거나 그 승인 기간이 만료되거나 또는 연결실체가 재화의 수령 승인 요건이 충족되었다는 객관적인 증거를 가지는 시점이 되어야 발생합니다.

3) 반품

연결실체는 고객에게 환불할 것으로 예상되는 총액을 계약부채(환불부채)로 인식하고 수익을 조정하며, 고객이 반품 권리를 행사할 때 고객으로부터 제품을 회수할 권리를 가지므로 그 자산을 인식하고 해당 금액만큼 매출원가를 조정합니다. 제품을 회수할 권리는 제품의 과거장부금액에서 제품을 회수하는데 드는 원가를 차감하여 측정합니다.

4) 유의적인 금융요소

일반적인 경우 재화나 용역을 이전하는 시점과 대가를 지급하는 시점 간의 기간은 1년 이내이며, 이 경우 유의적인 금융요소의 영향을 반영하여 약속한 대가를 조정하지 않는 실무적 간편법을 사용합니다.

(5) 리스

연결실체는 계약 약정일에 계약이 리스인지 또는 계약에 리스가 포함되어 있는지를 평가합니다. 연결실체는 리스이용자인 경우에 단기리스(리스기간이 12개월 이하)와 소액 기초자산 리스를 제외한 모든 리스 약정과 관련하여 사용권자산과 그에 대응되는 리스부채를 인식합니다. 연결실체는 다른 체계적인 기준이 리스이용자의 효익의 형태를 더 잘 나타내는 경우가 아니라면 단기리스와 소액 기초자산 리스에 관련되는 리스료를 리스기간에 걸쳐 정액 기준으로 비용으로 인식합니다.

리스부채는 리스개시일에 그날 현재 지급되지 않은 리스료를 리스의 내재이자율로 할인한 현재가치로 최초 측정합니다. 만약 리스의 내재이자율을 쉽게 산정할 수 없는 경우에는 리스이용자의 증분차입이자율을 사용합니다.

리스부채의 측정에 포함되는 리스료는 다음 금액으로 구성됩니다.

- 고정리스료(실질적인 고정리스료를 포함하고 받을 리스 인센티브는 차감)
- 지수나 요율(이율)에 따라 달라지는 변동리스료. 처음에는 리스개시일의 지수나 요율(이율)을 사용하여 측정함
- 잔존가치보중에 따라 리스이용자가 지급할 것으로 예상되는 금액
- 리스이용자가 매수선택권을 행사할 것이 상당히 확실한 경우에 그 매수선택권의 행사가격
- 리스기간이 리스이용자의 종료선택권 행사를 반영하는 경우에 그 리스를 종료하기 위하여 부담하는 금액

연결실체는 리스부채를 연결재무상태표에서 다른 부채와 구분하여 표시합니다.

리스부채는 후속적으로 리스부채에 대한 이자를 반영하여 장부금액을 증액(유효이자율법을 사용)하고, 지급한 리스료를 반영하여 장부금액을 감액하여 측정합니다.

2021년 1월 1일부터 이자율지표개혁으로 인해 미래 리스료의 산정 기준이 변경되는 경우 연결실체는 대체 이자율지표의 변경을 반영하는 개정 할인율을 적용한 수정 리스료를 할인하여 리스부채를 재측정합니다.

연결실체는 다음의 경우에 리스부채를 재측정하고 관련된 사용권자산에 대해 상응하는 조정을 합니다.

- 리스기간이 변경되거나, 매수선택권 행사에 대한 평가의 변경을 발생시키는 상황의 변경이나 유의적인 사건이 발생하는 경우. 이러한 경우 리스부채는 수정된 리스료를 수정된 할인율로 할인하여 다시 측정합니다.
- 지수나 요율(이율)의 변경이나 잔존가치보증에 따라 지급할 것으로 예상되는 금액이 변동되어 리스료가 변경되는 경우. 이러한 경우 리스부채는 수정된 리스료를 변경되지 않은 할인율로 할인하여 다시 측정합니다. 다만 변동이자율의 변동으로 리스료에 변동이 생긴 경우에는 그 이자율 변동을 반영하는 수정 할인율을 사용합니다.
- 리스계약이 변경되고 별도 리스로 회계처리하지 않는 경우. 이러한 경우 리스부채는 변경된 리스의 리스기간에 기초하여, 수정된 리스료를 리스변경 유효일 현재의 수정된 할인율로 할인하여 다시 측정합니다.

사용권자산은 리스부채의 최초 측정금액과 리스개시일이나 그 전에 지급한 리스료(받은 리스 인센티브는 차감) 및 리스이용자가 부담하는 리스개설직접원가를 차감한 금액으로 구성됩니다. 사용권자산은 원가에서 감가상각누계액과 손상차손누계액을 차감하여 후속 측정합니다.

연결실체가 리스 조건에서 요구하는 대로 기초자산을 해체하고 제거하거나, 기초자산이 위치한 부지를 복구하거나, 기초자산 자체를 복구할 때 부담하는 원가의 추정치는 기업회계기준서 제1037호에 따라 인식하고 측정합니다. 그러한 원가가 재고자산을 생산하기 위하여 발생한 것이 아니라면, 원가가 사용권자산과 관련이 있는 경우 사용권자산 원가의 일부로 그 원가를 인식합니다.

리스기간 종료시점 이전에 리스이용자에게 기초자산의 소유권을 이전하는 경우나 사용권자산의 원가에 리스이용자가 매수선택권을 행사할 것임이 반영되는 경우에, 리스이용자는 리스개시일부터 기초자산의 내용연수 종료시점까지 사용권자산을 감가상각하고 있습니다. 그 밖의 경우에는 리스이용자는 리스개시일부터 사용권자산의 내용연수 종료일과 리스기간 종료일 중 이른 날까지 사용권자산을 감가상각하고 있습니다.

연결실체는 사용권자산을 연결재무상태표에서 다른 자산과 구분하여 표시합니다.

연결실체는 사용권자산이 손상되었는지 결정하기 위하여 기업회계기준서 제1036호를 적용하며, 식별된 손상차손에 대한 회계처리는 '유형자산'의 회계정책에 설명되어 있습니다.

연결실체는 변동리스료(다만 지수나 요율(이율)에 따라 달라지는 변동리스료는 제외)는 사용권자산과 리스부채의 측정에 포함하지 않으며, 그러한 리스료는 변동리스료를 유발하는 사건 또는 조건이 생기는 기간에 당기손익으로 인식합니다.

연결실체는 리스기간이 12개월 이내인 단기리스와 소액 기초자산 리스에 대하여 사용권자산과 리스부채를 인식하지 않는 실무적 간편법을 선택하였습니다. 연결실체는 이러한 리스에 관련된 리스료를 리스기간에 걸쳐 정액법에 따라 비용으로 인식합니다.

(6) 외화

1) 외화거래

연결실체의 재무제표 작성에 있어서 그 기업의 기능통화 외의 통화(외화)로 이루어진 거래는 거래일의 환율을 적용하여 기록하고 있습니다. 매 보고기간 말에 화폐성 외화항목은 보고기간 말의 마감환율로 환산하고 있습니다. 공정가치로 측정하는 비화폐성 외화항목은 공정가치가 결정된 날의 환율로 환산하고, 역사적원가로 측정하는 비화폐성항목은 거래일의 환율로 환산하고 있습니다.

화폐성항목의 결제시점에 생기는 외환차이와 해외사업장순투자 환산차이 또는 현금흐름위험회피로 지정된 금융부채에서 발생한 환산차이를 제외한 화폐성항목의 환산으로 인해 발생한 외환차이는 모두 당기손익으로 인식하고 있습니다. 비화폐성항목에서 발생한 손익을 기타포괄손익으로 인식하는 경우에는 그 손익에 포함된 환율변동효과도 기타포괄손익으로 인식하고, 당기손익으로 인식하는 경우에는 환율변동효과도 당기손익으로 인식하고 있습니다.

2) 해외사업장

해외사업장의 기능통화가 연결실체의 표시통화와 다른 경우에는 경영성과와 재무상태를 다음의 방법으로 표시통화로 환산하고 있습니다.

해외사업장의 기능통화가 초인플레이션 경제의 통화가 아닌 경우 재무상태표(비교표시하는 재무상태표 포함)의 자산과 부채는 해당 보고기간말의 마감환율로 환산하고, 포괄손익계산서(비교표시하는 포괄손익계산서 포함)의 수익과 비용은 해당 거래일의 환율로 환산하고, 환산에서 생기는 외환차이는 기타포괄손익으로 인식합니다.

해외사업장의 취득으로 생기는 영업권과 자산·부채의 장부금액에 대한 공정가치 조정액은 해외사업장의 자산·부채로 보아 해외사업장의 기능통화로 표시하고, 해외사업장의 다른 자산·부채와 함께 마감환율을 적용하여 원화로 환산하고 있습니다.

해외사업장을 처분하는 경우에는 기타포괄손익과 별도의 자본항목으로 인식한 해외사업장관련 외환차이의 누계액은 해외사업장의 처분손익을 인식하는 시점에 자본에서 당기손익으로 재분류합니다. 해외사업장을 포함한 종속기업을 일부 처분 시 기타포괄손익에 인식된 외환차이의 누계액 중 비례적 지분을 그 해외사업장의 비지배지분으로 재귀속시키며, 이 외의 경우에는 해외사업장을 일부 처분한 때에 기타포괄손익에 인식된 외환차이의 누계액 중 비례적 지분만을 당기손익으로 재분류합니다.

3) 해외사업장에 대한 순투자의 환산

해외사업장으로부터 수취하거나 해외사업장에 지급할 화폐성항목 중에서 예측할 수 있는 미래에 결제할 계획이 없고 결제될 가능성이 낮은 항목은 그 해외사업장에 대한 순투자의 일부로 보아 연결재무제표에서 외환차이를 기타포괄손익으로 인식하고 관련 순투자의 처분 시점에 당기손익으로 재분류하고 있습니다.

(7) 재고자산

재고자산은 취득원가와 순실현가능가치 중 낮은 금액으로 측정하고 있습니다. 취득원가는 매입원가, 전환원가 및 재고자산을 현재의 장소에 이르게 하는데 발생한 기타 모든 원가를 포함하고 있으며, 연결실체가 적용하고 있는 재고자산 분류별 단위원가 결정방법은 다음과 같습니다.

구 분	단위원가 결정방법
제품 및 상품	총평균법
원부재료, 재공품, 포장물	총평균법
저장품, 미착품	개별법

연결실체는 주기적으로 재고자산평가충당금의 중요한 변동을 발생시킬 가능성이 있는 미래의 제품수요 등을 검토하여 과잉, 진부화 및 시장가치 하락 등이 발생한 경우 재고자산평가충당금을 계상하고 있으며, 재고자산평가손실을 매출원가로 처리하고 있습니다.

한편, 저가법의 적용에 따른 평가손실을 초래했던 상황이 해소되어 새로운 시가가 장부가액보다 상승한 경우에는 최초의 장부가액을 초과하지 않는 범위 내에서 평가손실을 환입하고 있으며, 이러한 재고평가손실의 환입은 매출원가에서 차감하고 있습니다.

재고자산의 판매시, 관련된 수익을 인식하는 기간에 재고자산의 장부금액을 매출원가로 인식하며, 재고자산을 순실현가능가치로 감액한 평가손실과 모든 감모손실은 감액이나 감모가 발생한 기간에 비용으로 인식하고 있습니다. 또한 재고자산의 순실현가능가치의 상승으로 인한 재고자산평가손실의 환입은 환입이 발생한 기간의 비용으로 인식된 재고자산의 매출원가에서 차감하고 있습니다.

(8) 유형자산

유형자산은 원가로 측정하고 있으며, 최초 인식 후에 원가에서 감가상각누계액과 손상차손누계액을 차감한 금액을 장부금액으로 표시하고 있습니다. 유형자산의 원가는 당해 자산의 매입 또는 건설과 직접적으로 관련되어 발생한 지출로서 경영진이 의도하는 방식으로 자산을 가동하는데 필요한 장소와 상태에 이르게 하는데 직접 관련되는 원가와 자산을 해체, 제거하거나 부지를 복구하는데 소요될 것으로 최초에 추정되는 원가를 포함하고 있습니다.

후속원가는 자산으로부터 발생하는 미래경제적효익이 유입될 가능성이 높으며, 그 원가를 신뢰성 있게 측정할 수 있는 경우에 한하여 자산의 장부금액에 포함하거나 적절한 경우 별도의 자산으로 인식하고 있으며, 대체된 부분의 장부금액은 제거하고 있습니다. 한편, 일상적인 수선·유지와 관련하여 발생하는 원가는 발생시점에 당기손익으로 인식하고 있습니다.

유형자산 중 토지 및 입목에 대해서는 감가상각을 하지 않으며, 이를 제외한 유형자산은 아래에 제시된 개별 자산별로 추정된 경제적 내용연수 동안 정액법으로 감가상각하고 있습니다.

구 분	추정내용연수	구 분	추정내용연수
건 물	12년 ~ 51년	차 량 운 반 구	6년 ~ 8년
구 축 물	23년 ~ 40년	공 구 와 기 구	6 년
기 계 장 치	6년 ~ 8년	비 품	4 년

유형자산을 구성하는 일부의 원가가 당해 유형자산의 전체원가에 비교하여 중요하다면, 해당 유형자산을 감가상각할 때 그 부분은 별도로 구분하여 감가상각하고 있습니다.

유형자산의 감가상각방법, 잔존가치 및 내용연수는 매 보고기간말에 재검토하고 있으며, 이를 변경하는 것이 적절하다고 판단되는 경우 회계추정의 변경으로 회계처리하고 있습니다.

유형자산을 처분하거나 사용이나 처분을 통한 미래경제적효익이 기대되지 않을 때 해당 유형자산의 장부금액을 연결재무상태표에서 제거하고 있습니다. 유형자산의 제거로 인하여 발생하는 손익은 순매각금액과 장부금액의 차이로 결정하고 있으며, 해당 유형자산이 제거되는 시점에 당기손익으로 인식하고 있습니다.

(9) 무형자산

무형자산은 최초 인식할 때 원가로 측정하며, 최초 인식 후에 원가에서 상각누계액과 손상차손누계액을 차감한 금액을 장부금액으로 인식하고 있습니다.

무형자산은 사용가능한 시점부터 아래의 내용연수 동안 정액법으로 상각하고 있습니다.

구 분	내용연수
산업재산권	5 ~ 10 년
기타의무형자산	4 ~ 5 년

내용연수가 유한한 무형자산의 상각기간과 상각방법은 매 회계연도 말에 재검토하고 내용연수가 비한정인 무형자산에 대해서는 그 자산의 내용연수가 비한정이라는 평가가 계속하여 정당한지를 매 회계기간에 재검토하며, 이를 변경하는 것이 적절하다고 판단되는 경우 회계추정의 변경으로 처리하고 있습니다.

(10) 영업권을 제외한 유·무형자산의 손상

영업권을 제외한 유·무형자산은 자산손상을 시사하는 징후가 있는지를 매 보고기간 말마다 검토하고 있으며, 자산손상을 시사하는 징후가 있는 경우에는 손상차손금액을 결정하기 위하여 자산의 회수가능액을 추정하고 있습니다. 연결실체는 개별 자산별로 회수가능액을 추정하고 있으며, 개별자산의 회수가능액을 추정할 수 없는 경우에는 그 자산이 속하는 현금창출단위의 회수가능액을 추정하고 있습니다. 공동자산은 합리적이고 일관된 배분기준에 따라 개별 현금창출단위에 배분하며, 개별 현금창출단위로 배분할 수 없는 경우에는 합리적이고 일관된 배분기준에 따라 배분될 수 있는 최소 현금창출단위집단에 배분하고 있습니다.

비한정내용연수를 가진 무형자산 또는 아직 사용할 수 없는 무형자산은 자산손상을 시사하는 징후와 관계없이 매년 손상검사를 실시하고 있습니다.

회수가능액은 개별 자산 또는 현금창출단위의 순공정가치와 사용가치 중 큰 금액으로 측정하며, 자산(또는 현금창출단위)의 회수가능액이 장부금액에 미달하는 경우에는 자산(또는 현금창출단위)의 장부금액을 회수가능액으로 감소시키고 감소된 금액은 당기손익으로 인식하고 있습니다.

과거기간에 인식한 손상차손을 환입하는 경우 개별자산(또는 현금창출단위)의 장부금액은 수정된 회수가능액과 과거기간에 손상차손을 인식하지 않았다면 현재 기록되어 있을 장부금액 중 작은 금액으로 결정하고 있으며, 해당 손상차손환입은 즉시 당기손익으로 인식하고 있습니다.

(11) 자본

보통주는 자본으로 분류하며 자본거래에 직접 관련되어 발생하는 증분원가에 대해서는 관련된 법인세혜택을 차감한 순액을 자본에서 차감하고 있습니다. 자기지분상품을 재취득하는 경우 (이하 "자기주식") 거래원가 중 당해 자본거래에 직접 관련되어 발생하는 증분원가에 대해서는 관련된 법인세혜택을 차감한 순액을 자본에서 차감하여 회계처리하고 있으며, 자기주식의 계정과목으로 하여 연결재무상태표상 자본의 차감항목으로 표시하고 있습니다.

(12) 종업원 급여

1) 단기종업원 급여

종업원이 관련 근무용역을 제공한 회계기간의 말부터 12개월 이내에 결제될 단기종업원급여는 근무용역과 교환하여 지급이 예상되는 금액을 근무용역이 제공된 때에 당기손익으로 인식하고 있습니다. 단기종업원급여는 할인하지 않은 금액으로 측정하고 있습니다.

한편, 과거 사건의 결과로 현재 지급의무(법적의무 또는 의제의무)가 발생하였고, 그 채무금액을 신뢰성있게 추정할 수 있는 경우 이익분배금 및 상여금의 예상원가를 부채로 인식하고 있습니다.

2) 퇴직급여 : 확정급여제도

연결실체는 확정급여제도를 운영하고 있습니다. 확정급여형퇴직급여제도의 경우, 확정급여채무는 독립된 보험계리법인에 의해 예측단위적립방식을 이용하여 매 보고기간 말에 보험수리적 평가를 수행하여 계산하고 있습니다. 확정급여채무의 현재가치는 관련 퇴직급여채무의 지급시점과 만기가 유사한 우량회사채의 시장수익률로 기대미래현금유출액을 할인하여 산정하고 있습니다. 그러나 그러한 회사채에 대해 거래충이 두터운 시장이 없는 경우에는 보고기간 말 현재 국공채의 시장수익률을 사용합니다. 보험수리적가정의 변경 및 보험수리적가정과 실제로 발생한 결과의 차이에서 발생하는 보험수리적손익은 발생한 기간의 연결포괄손익계산서에 기타포괄손익으로 인식하고 있습니다. 기타포괄손익으로 인식한 보험수리적손익은 즉시 이익잉여금으로 인식하며, 그 후의 기간에 당기손익으로 재분류하지 않습니다. 과거근무원가는 이미 가득된급여액을 한도로 즉시 인식되고, 그렇지 않을 경우 관련 급여액이 가득될 때까지의 평균기간 동안 정액기준으로 상각하고 있습니다. 연결재무상태표상 퇴직급여채무는 미인식과거근무원가를 반영한 확정급여채무의 현재가치에서 사외적립자산의 공정가치를 차감하여 인식하고 있습니다. 이러한 계산으로 산출된 순액이 자산일 경우, 이는 미인식과거근무원가에 환급가능금액과 미래 기여금감소액의 현재가치를 가산한 금액을 한도로 자산으로 인식하고 있습니다.

(13) 충당부채

과거사건의 결과로 현재의 법적의무 또는 의제의무가 존재하고, 당해 의무를 이행하기 위하여 경제적효익을 갖는 자원이 유출될 가능성이 높으며, 당해 의무의 이행에 소요되는 금액을 신뢰성 있게 추정할 수 있는 경우에 충당부채를 인식하고 있습니다.

충당부채에 대한 최선의 추정치를 구할 때는 관련된 사건과 상황에 대한 불가피한 위험과 불확실성을 고려하고 있으며, 화폐의 시간가치가 중요한 경우에는 의무를 이행하기 위하여 예상되는 지출액의 현재가치로 평가하고 있습니다.

충당부채를 결제하기 위해 필요한 지출액의 일부 또는 전부를 제 3자가 변제할 것이 예상되는 경우 이행한다면 변제를 받을 것이 거의 확실하게 되는 때에 한하여 변제금액을 인식하고 별도의 자산으로 회계처리하고 있습니다.

매 보고기간 말마다 충당부채의 잔액을 검토하고, 보고기간 말 현재 최선의 추정치를 반영하여 조정하고 있습니다. 의무이행을 위하여 경제적효익을 갖는 자원이 유출된 가능성이 더 이상 높지 않은 경우에는 관련 충당부채를 환입하고 있습니다.

(14) 법인세비용

법인세비용은 당기법인세와 이연법인세로 구성되어 있으며, 기타포괄손익이나 자본에 직접 인식되는 거래나 사건 또는 사업결합에서 발생하는 세액을 제외하고는 당기 손익으로 인식하고 있습니다.

1) 당기법인세

당기법인세는 당기의 과세소득을 기초로 산정하고 있습니다. 과세소득은 연결포괄손익계산서상의 세전이익에서 다른 과세기간에 가산되거나 차감될 손익 및 비과세항목이나 손금불인정항목을 제외하므로 연결포괄손익계산서상 손익과 차이가 있습니다. 연결실체의 당기법인세와 관련된 미지급법인세는 확정되었거나 실질적으로 확정된 세율을 사용하여 계산하고 있습니다.

2) 이연법인세

이연법인세는 연결재무제표상 자산과 부채의 장부금액과 과세소득 산출시 사용되는 세무기준액과의 차이를 바탕으로 인식되며 자산부채법에 의하여 인식하고 있습니다. 이연법인세부채는 모든 가산할 일시적차이에 대하여 인식하며, 이연법인세자산은 차감할 일시적차이가 사용될 수 있는 과세소득의 발생가능성이 높은 경우에, 모든 차감할 일시적차이에 대하여 인식합니다. 그러나, 일시적차이가 영업권을 최초로 인식하는 경우나 자산·부채가 최초로 인식되는 거래가 사업결합 거래가 아니고, 거래 당시의 회계이익 또는 과세소득에 영향을 미치지 아니하는 거래의 경우 이연법인세를 인식하지 않고 있습니다.

이연법인세자산의 장부금액은 매 보고기간 말에 검토하고, 이연법인세자산으로 인한 혜택이 사용되기에 충분한 과세소득이 발생할 가능성이 더 이상 높지 않은 경우 이연법인세자산의 장부금액을 감소시키고 있습니다.

이연법인세자산과 부채는 보고기간 말 제정되었거나 실질적으로 제정된 세법에 근거하여 당해 자산이 실현되거나 부채가 지급될 회계기간에 적용될 것으로 기대되는 세율을 사용하여 측정하고 있습니다. 이연법인세자산과 이연법인세부채를 측정할 때에는 보고기간 말 현재 연결실체가 관련 자산과 부채의 장부금액을 회수하거나 결제할 것으로 예상되는 방식에 따라 법인세효과를 반영하였습니다.

(15) 금융상품

1) 금융자산의 인식 및 측정

금융자산은 연결실체가 계약의 당사자가 되는 때에 연결실체의 연결재무상태표에 인식하고 있습니다. 금융자산의 관리를 위한 사업모형과 금융자산의 계약상 현금흐름 특성에 따라 금융자산을 상각후원가측정금융자산, 기타포괄손익-공정가치측정금융자산 및 당기손익-공정가치측정금융자산의 세가지 범주로 분류하고 분류 명칭에 따라 후속적으로 측정하고 있습니다. 내재파생상품은 주계약이 기준서 제1109호의 적용범위에 해당되는 경우에는 분리하지 않고 복합금융상품 전체에 대해 위 세가지 범주중의 하나로 분류합니다.

금융자산은 최초 인식시 공정가치로 측정하고 있습니다. 금융자산의 취득과 직접 관련되는 거래원가는 최초 인식시 금융자산의 공정가치에 차감하거나 가산하고 있습니다. 다만 당기손익-공정가치측정금융자산의 취득이나 당기손익-공정가치측정금융부채의 발행과 직접 관련되는 거래원가는 발생 즉시 당기손익으로 인식하고 있습니다.

① 상각후원가측정금융자산

계약상 현금흐름의 수취를 목적인 사업모형하에서 계약조건에 따라 특정일에 원금과 원금잔액에 대한 이자지급만으로 구성되는 현금흐름이 발생하는 금융자산을 상각후원가측정금융자산으로 인식하고 있습니다. 원금은 최초 인식시점의 공정가치이며 이자는 화폐의 시간가치에 대한 대가 및 신용위험에 대가 등을 포함합니다. 상각후원가측정금융자산은 유효이자율법에 따라 측정하고 이자수익은 당기손익에 반영하고 있습니다.

② 기타포괄손익-공정가치측정금융자산

계약상 현금흐름의 수취와 매도를 목적으로 하는 사업모형하에서 계약조건에 따라 특정일에 원금과 원금잔액에 대한 이자지급만으로 구성되는 현금흐름이 발생하는 채무상품을 기타포괄손익-공정가치측정금융자산으로 인식하고 있습니다. 공정가치의 변동으로 인한 차이는 기타포괄손익에 반영하고 처분시 당기손익으로 재순환시키며 이자수익은 당기손익의 금융수익에, 손상차손(환입) 및 외환손익은 기타손익에 반영하고 있습니다.

한편, 연결실체는 단기매매목적으로 보유하지 않는 지분상품은 최초 인식시점에 기타포괄손익-공정가치측정금융자산으로 취소 불가능한 선택을 할 수 있습니다. 이러한 선택을 하는 경우에는 배당금을 제외하고 해당 지분상품으로부터 발생하는 모든 손익은 기타포괄손익으로 인식하고 후속적으로 당기손익으로 재순환시키지 않습니다.

③ 당기손익-공정가치측정금융자산

금융자산이 상각후원가 또는 기타포괄손익-공정가치로 측정하지 않는 경우에는 당기손익-공정가치측정금융자산으로 분류하며 단기매매목적의 지분증권, 파생상품 등을 포함하고 있습니다. 기준서 1109호의 분류기준에 따라 상각후원가 또는 기타포괄손익-공정가치로 측정하는 금융자산으로 분류되더라도 회계불일치를 해소하기 위해 당기손익-공정가치측정금융자산으로 취소 불가능한 지정을 할 수 있습니다. 당기손익-공정가치측정금융자산과 관련된 손익은 당기손익의 금융손익에 인식하고 있습니다.

2) 금융부채의 분류 및 측정

연결실체는 계약의 실질에 따라 금융부채를 상각후원가측정금융부채, 당기손익-공정가치측정금융부채로 분류하고 있습니다. 한편, 연결실체가 복합금융상품을 발행한 경우에는 자본요소와 부채요소를 분리하고 부채요소의 공정가치를 측정하여 최초 장부금액을 부채요소에 먼저 배부하고 있습니다.

금융부채는 최초인식시점에 공정가치로 측정하며, 당기손익-공정가치측정금융부채가 아닌 경우 금융부채의 발행과 직접 관련되는 거래원가는 최초 인식시점에 공정가치에 가산하고 있습니다. 후속적으로는 상각후원가측정금융부채는 유효이자율을 적용하여 측정하고 관련 이자비용은 당기손익으로 인식하며, 당기손익-공정가치측정금융부채는 공정가치로 측정하고 공정가치의 변동액을 당기손익으로 인식합니다.

3) 금융자산의 손상

연결실체는 상각후원가측정금융자산과 기타포괄손익-공정가치로 측정하는 채무상품에 대해 기대신용손실모형을 적용하고 있습니다.

연결실체는 신용손상측정대상 금융자산에 대해 최초 인식 후 신용위험의 유의적 증가가 있는지에 대한 개별평가 및 대상금융자산의 경제적 성격을 고려한 집합평가를 매 보고기간 말에 수행하고 있습니다. 신용위험의 유의적인 증가가 있는지를 평가할 때 신용등급(외부평가기관 및 내부에서의 평가결과 모두 참고), 재무구조, 연체정보 및 현재 및 미래의 예측가능한 경제적 상황의 변동 등을 종합적으로 고려하여 판단하고 있습니다. 연결실체는 보고기간말 신용위험이 낮다고 판단되는 경우에는 최초인식 후 신용위험이 유의적으로 증가하지 않은 것으로 하고 연체일수가 30일을 초과하는 경우에는 명백한 반증이 없는 한 신용위험이 유의적으로 증가한 것으로 회계처리하고 있습니다.

매 보고기간말에 매출채권은 전체기간 기대신용손실에 해당하는 금액을 손실충당금으로 측정하고 최초인식시점에 신용이 손상된 금융자산은 최초인식후 전체기간기대신용손실의 누적변동분만을 손실충당금으로 계상합니다. 이외의 상각후원가측정금융자산 및 기타포괄손익-공정가치측정금융자산(지분증권제외) 대해서는 12개월 기대신용손실로 측정한 손실충당금을 인식하며 최초 인식 후 신용위험의 유의적 증가 있거나 신용손상이 있는 경우에는 전체기간 기대신용손실에 해당하는 금액을 손실충당금으로 측정하고 있습니다. 보고기간 말에 측정한 손실충당금과 장부금액과의 차이는 손상차손(환입)으로 당기손익에 반영하고 있습니다.

(16) 금융부채와 지분상품

1) 금융부채 · 자본 분류

채무상품과 지분상품은 계약의 실질 및 금융부채와 지분상품의 정의에 따라 금융부채 또는 자본으로 분류하고 있습니다.

2) 지분상품

지분상품은 기업의 자산에서 모든 부채를 차감한 후의 잔여지분을 나타내는 모든 계약입니다. 연결실체가 발행한 지분상품은 발행금액에서 직접발행원가를 차감한 순액으로 인식하고 있습니다.

자가지분상품을 재취득하는 경우, 이러한 지분상품은 자본에서 직접 차감하고 있습니다. 자가지분상품을 매입 또는 매도하거나 발행 또는 소각하는 경우의 손익은 당기손익으로 인식하지 않습니다.

3) 금융부채

모든 금융부채는 후속적으로 유효이자율법을 사용하여 상각후원가로 측정하거나 당기손익-공정가치로 측정합니다. 그러나 금융자산의 양도가 제거요건을 충족하지 못하거나 지속적 관여 접근법이 적용되는 경우에 발생하는 금융부채와 발행한 금융보증계약은 아래에 기술하고 있는 특정한 회계정책에 따라 측정됩니다.

(17) 공정가치

연결실체는 공정가치로 측정되는 자산·부채를 공정가치 측정에 사용된 투입변수에 따라 다음과 같은 공정가치 서열체계로 분류하였습니다.

수준1 : 활성시장에서 공시되는 가격을 공정가치로 측정하는 자산·부채의 경우 동 자산·부채의 공정가치는 수준1로 분류됩니다.

수준2 : 가치평가기법을 사용하여 자산·부채의 공정가치를 측정하는 경우, 모든 유의적인 투입변수가 시장에서 관측한 정보에 해당하면 자산·부채의 공정가치는 수준2로 분류됩니다.

수준3 : 가치평가기법을 사용하여 자산·부채의 공정가치를 측정하는 경우, 하나 이상의 유의적인 투입변수가 시장에서 관측불가능한 정보에 해당하면 동 금융상품의 공정가치는 수준3으로 분류됩니다.

자산·부채의 공정가치는 자체적으로 개발한 내부평가모형을 통해 평가한 값을 사용하거나 독립적인 외부평가기관이 평가한 값을 제공받아 사용하고 있습니다.

(18) 주당이익

연결실체는 보통주 기본주당이익과 희석주당이익을 계속영업손익과 당기순손익에 대하여 계산하고 연결포괄손익계산서에 표시하고 있습니다. 기본주당이익은 보통주에 귀속되는 당기순손익을 보고기간 동안에 유통된 보통주식수를 가중평균한 주식수로 나누어 계산하고 있습니다. 희석주당이익은 전환사채와 종업원에게 부여한 주식기준보상 등 모든 희석효과가 있는 잠재적 보통주의 영향을 고려하여 보통주에 귀속되는 당기순손익 및 가중평균유통보통주식수를 조정하여 계산하고 있습니다.

(19) 연결실체가 적용하지 않은 제·개정 기준서 및 해석서

연결재무제표 발행승인일 현재 제정·공표되었으나, 아직 시행일이 도래하지 아니하였으며 연결실체가 조기 적용하지 아니한 한국채택국제회계기준의 내역은 다음과 같습니다.

- 기업회계기준서 제1001호 '재무제표 표시 - 부채의 유동, 비유동 분류 원칙 명확화 및 효과적인 회계정책 공시를 위한 요구사항

동 개정사항은 2024년 1월 1일 이후 시작하는 회계연도부터 적용하며, 조기적용이 허용됩니다. 동 개정으로 인해 연결재무제표에 중요한 영향은 없을 것으로 예상하고 있습니다.

- 기업회계기준서 제1116호 '리스' - 변동리스료 조건의 판매후리스에서 생기는 리스부채의 측정

동 개정사항은 2024년 1월 1일 이후 시작하는 회계연도부터 적용하며, 조기적용이 허용됩니다. 동 개정으로 인해 연결재무제표에 중요한 영향은 없을 것으로 예상하고 있습니다.

- 기업회계기준서 제1007호 '현금흐름표'와 기업회계기준서 제1107호 '금융상품: 공시' - 공급자 금융 약정(Supplier finance arrangements)의 공시

동 개정사항은 2024년 1월 1일 이후 시작하는 회계연도부터 적용하며, 조기적용이 허용됩니다. 동 개정으로 인해 연결재무제표에 중요한 영향은 없을 것으로 예상하고 있습니다.

- 기업회계기준서 제1021호 '환율변동효과' - 교환가능성 평가와 교환이 불가능한 경우 현물환율의 결정

동 개정사항은 2024년 1월 1일 이후 시작하는 회계연도부터 적용하며, 조기적용이 허용됩니다. 동 개정으로 인해 연결재무제표에 중요한 영향은 없을 것으로 예상하고 있습니다.

4. 중요한 판단과 추정불확실성의 주요 원천

주석 2에서 기술된 연결실체의 회계정책을 적용함에 있어서, 경영진은 다른 자료로부터 쉽게 식별할 수 없는 자산과 부채의 장부금액에 대한 판단, 추정 및 가정을 하여야 합니다. 실제 결과는 이러한 추정치들과 다를 수도 있습니다.

추정과 기초적인 가정은 계속하여 검토됩니다. 회계추정에 대한 수정은 그러한 수정이 오직 당해 기간에만 영향을 미칠 경우 수정이 이루어진 기간에 인식되며, 당기와 미래 기간 모두 영향을 미칠 경우 수정이 이루어진 기간과 미래 기간에 인식됩니다.

아래 항목들은 차기 회계연도내에 자산과 부채의 장부금액에 중요한 수정사항을 야기할 수 있는 중요한 위험요소를 가지고 있는 보고기간 종료일 현재의 미래에 관한 주요 가정 및 기타 추정 불확실성의 주요 원천입니다.

(1) 금융자산의 손상

금융자산의 손실충당금은 부도위험 및 기대손실률 등에 대한 가정에 기초하여 측정됩니다. 연결실체는 이러한 가정의 설정 및 손상모델에 사용되는 투입변수의 선정에 있어서 연결실체의 과거 경험, 현재 시장 상황, 재무보고일 기준의 미래전망정보 등을 고려하여 판단합니다.

(2) 비금융자산의 손상

연결실체는 매 보고기간 종료일에 모든 비금융자산에 대하여 손상징후의 존재여부를 평가합니다. 비한정내용연수의 무형자산에 대해서는 매년 또는 손상징후가 있는 경우에 손상검사를 수행합니다. 기타 비금융자산에 대해서는 장부금액이 회수가능하지 않을 것이라는 징후가 있을 때 손상검사를 수행합니다. 사용가치를 계산하기 위하여 경영자는 해당 자산이나 현금창출단위로부터 발생하는 미래기대현금흐름을 추정하고 동 미래기대현금흐름의 현재가치를 계산하기 위한 적절한 할인율을 선택하여야 합니다.

(3) 퇴직급여제도

연결실체는 확정급여형 퇴직급여제도를 운영하고 있습니다. 확정급여채무는 매 보고기간종료일에 보험수리적 평가를 수행하여 계산되며, 이러한 보험수리적 평가방법을 적용하기 위해서는 할인율, 기대 임금상승률 등에 대한 가정을 추정하는 것이 필요합니다. 퇴직급여제도는 장기간이라는 성격으로 인하여 이러한 추정에 중요한 불확실성을 포함하고 있습니다.

(4) 이연법인세

이연법인세자산·부채의 인식과 측정은 경영진의 판단을 필요로 합니다. 특히, 이연법인세자산의 인식여부와 인식범위는 미래상황에 대한 가정과 경영진의 판단에 의해 영향을 받게 됩니다.

5. 현금및현금성자산

보고기간종료일 현재 현금및현금성자산의 내역은 다음과 같습니다.

(단위 : 천원)		
구 분	당기말	전기말
현금시재액	42,144	28,037
보통예금	10,070,499	8,487,190
합 계	10,112,643	8,515,227

6. 단기금융자산

(1) 당기말과 전기말 현재 단기금융자산의 내역은 다음과 같습니다.

(단위 : 천원)		
구 분	당기말	전기말
단기금융상품(정기예금)	15,368,200	11,801,900
당기손익-공정가치측정 금융자산(지분상품)	4,873,329	7,569,168
합 계	20,241,529	19,371,068

(2) 당기말과 전기말 현재 사용이 제한된 예금 등의 내역은 다음과 같습니다.

(단위 : 천원)				
구 분	예금의종류	당기말	전기말	제한내용
단기금융상품	정기예금	8,868,200	9,801,900	차입금 담보 등

7. 매출채권및기타채권

(1) 당기말과 전기말 현재 매출채권및기타채권의 내역은 다음과 같습니다.

(단위 : 천원)				
구 분	당기말		전기말	
	유 동	비유동	유 동	비유동
매출채권	18,785,584	355,670	17,935,535	380,906
차감 : 손실충당금	(5,795,736)	(355,670)	(5,538,722)	(355,670)
매출채권(순액)	12,989,848	-	12,396,813	25,236
미수금	1,404,888	-	1,260,540	-
차감 : 손실충당금	(840,432)	-	(838,635)	-
미수금(순액)	564,456	-	421,905	-
미수수익	834,574	-	761,845	-
차감 : 손실충당금	(224,703)	-	(41,288)	-
미수수익(순액)	609,871	-	720,557	-
대여금	2,676,296	-	3,235,296	-
차감 : 손실충당금	(2,676,296)	-	(1,893,296)	-
대여금(순액)	-	-	1,342,000	-
종업원단기대여금	21,600	-	109,125	-
금융리스채권	24,312	-	493,232	-
보증금	1,157,600	3,193,810	1,340,000	3,476,774
보증금현재가치할인차금	(43,901)	(956,739)	(80,166)	(195,101)
보증금(순액)	1,113,699	2,237,071	1,259,834	3,281,673
합 계	15,323,786	2,237,071	16,743,466	3,306,909

(2) 신용위험 및 손실충당금

상기 매출채권및기타채권은 상각후원가로 측정됩니다. 연결실체는 매출채권및기타채권에 대하여 연령분석과 회수가능성에 대한 개별분석을 통하여 손실충당금을 설정하고 있습니다. 연령과 관련없이 회수불능이 객관적으로 입증되는 채권은 100% 손실충당금을 설정하고 있습니다.

1) 당기말과 전기말 현재 매출채권 및 미수금의 연령분석내역과 손상인식 내역은 다음과 같습니다.

(당기말)

(단위 : 천원)				
구 분	매출채권 잔액	손상된 금액	미수금 잔액	손상된 금액
1년 이하	13,123,300	133,452	271,275	-
1년 초과 2년 이하	340,060	340,060	-	-
2년 초과	5,677,894	5,677,894	1,133,613	840,432
합 계	19,141,254	6,151,406	1,404,888	840,432

(전기말)

(단위 : 천원)				
구 분	매출채권 잔액	손상된 금액	미수금 잔액	손상된 금액
1년 이하	11,793,974	503,719	125,157	-
1년 초과 2년 이하	1,236,639	104,845	29,365	-
2년 초과	5,285,828	5,285,828	1,106,018	838,635
합 계	18,316,441	5,894,392	1,260,540	838,635

2) 당기와 전기 중 매출채권 및 미수금의 손실충당금의 변동은 다음과 같습니다.

(단위 : 천원)		
구 분	당 기	전 기
기초금액	6,733,027	7,501,402
충당금설정(환입)	268,332	(705,045)
기타증감	(9,522)	(63,330)
기말금액	6,991,837	6,733,027

연결실체는 매출채권등의 회수가능성을 판단하는 데 있어서 신용공여 개시일부터 보고기간말까지의 매출채권에 대한 신용등급의 변화를 고려하고 있습니다.

3) 당기와 전기 중 단기대여금 및 미수수익의 손실충당금의 변동은 다음과 같습니다.

(단위 : 천원)		
구 분	당 기	전 기
기초금액	1,934,584	1,934,584
손실충당금설정(환입)	966,415	-
기말금액	2,900,999	1,934,584

8. 재고자산

당기말과 전기말 현재 재고자산의 내역은 다음과 같습니다.

(단위 : 천원)						
구 분	당기말			전기말		
	취득원가	총당금 (*1, 2)	장부가액	취득원가	총당금 (*1, 2)	장부가액
상,제품	39,731,041	(3,224,321)	36,506,720	39,754,229	(4,791,861)	34,962,368
반제품	566,368	-	566,368	864,118	-	864,118
재공품	10,648,862	-	10,648,862	10,230,963	-	10,230,963
부재료	674,221	-	674,221	732,514	-	732,514
포장물	42,191	-	42,191	65,439	-	65,439
미착품	892,097	-	892,097	974,809	-	974,809
합 계	52,554,780	(3,224,321)	49,330,459	52,622,072	(4,791,861)	47,830,211

(*1) 당기 중 비용으로 인식한 재고자산 원가에는 재고자산을 순실현가능가치로 평가함에 따라 발생한 평가손실환입 인식액 823,958천원(전기: 평가손실환입 인식액 2,865,851천원)이 포함되어 있습니다.

(*2) 당기중 불용재고의 폐기로 평가손실충당금 743,582천원(전기 : 1,049,983천원)이 감액되었습니다.

9. 반환재고회수권 및 환불부채

당기말과 전기말 현재 반환재고회수권 및 환불부채의 내역은 다음과 같습니다.

(단위 : 천원)		
구 분	당기말	전기말
반환재고회수권 (*1)	150,188	200,969
환불부채 (*2)	222,865	318,796

(*1) 반환재고회수권은 고객이 반품권을 행사하면 연결실체가 고객으로부터 제품을 회수할 권리를 나타냅니다.

(*2) 환불부채는 반품할 수 있는 고객의 권리와 관련하여 고객이 반품할 것으로 추정되는 금액이며, 동 환불부채에 상응하여 수익인식금액이 조정됩니다.

10. 기타자산

보고기간종료일 현재 기타자산의 내역은 다음과 같습니다.

(단위 : 천원)				
구 분	당기말		전기말	
	유 동	비유동	유 동	비유동
선급금	702,131	-	689,508	-
차감 : 손실충당금	(72,400)	-	(72,400)	-
선급금(순액)	629,731	-	617,108	-
선급비용	138,126	-	240,259	-
장기선급비용	-	1,189	-	2,098
기타자산	977,566	11,000	370,603	13,000
합 계	1,745,423	12,189	1,227,970	15,098

11. 관계기업투자주식

(1) 당기말과 전기말 현재 관계기업에 대한 투자내역은 다음과 같습니다.

(단위 : 천원)							
회사명	소재국가	결산일	영업내용	당기말		전기말	
				지분율(%)	장부금액	지분율(%)	장부금액
에스비더블유생명과학(주) (*1)	한국	12월	광학기기 제조	22.16	15,947,406	23.57	33,355,962
(주)SBW호텔	한국	12월	호텔업	30.00	-	30.00	-
(주)화현관광개발 (*2)	한국	12월	골프장설치및운영	11.33	-	20.00	3,460,802
(주)비비안 (*3)	한국	12월	여성용내의제조및판매	13.46	5,021,001	13.46	5,093,188
아폴로조합 (*4)	한국	12월	금융 투자	-	-	41.66	5,562,477
티에스투자조합	한국	12월	금융 투자	31.25	-	31.25	-
(주)컴퍼니잇	한국	12월	정보통신업	40.00	127,218	40.00	243,848
합 계					21,095,625		47,716,277

(*1) 당기말 현재 활성시장에서 거래되는 공정가치는 15,947,406천원입니다. 또한 연결실체는 당기 중 해당 관계기업에 대해 11,883,760천원의 손상차손을 인식하였습니다.

(*2) (주)글로벌디지털에셋그룹의 주주인 연결실체는 당기 중 (주)글로벌디지털에셋그룹이 (주)화현관광개발에게 흡수합병됨에 따라 (주)화현관광개발의 주식을 31,568주 수령하였으며, (주)화현관광개발이 400,000주를 증자함에 따라 지분율이 당기 11.33%로 변경되었습니다. 유의적인 영향력이 상실됨에 따라 잔여 지분은 기타포괄손익-공정가치측정금융자산으로 분류되었습니다 (주식 12 참조).

(*3) 당기말 현재 활성시장에서 거래되는 공정가치는 5,021,001천원입니다. 또한 연결실체는 당기 중 해당 관계기업에 대해 1,135,026천원의 손상차손 환입을 인식하였습니다.

(*4) 당기 중 아폴로조합은 청산이 완료되었습니다.

(2) 당기 및 전기 중 관계기업의 변동내역은 다음과 같습니다.

(당기)

(단위 : 천원)						
구 분	기 초	취 득	지분법손익	손 상	기타증감	기 말
에스비더블유생명과학(주)	33,355,962	-	(1,806,283)	(11,883,760)	(3,718,513)	15,947,406
(주)화현관광개발	3,460,802	157,840	467	-	(3,619,109)	-
(주)비비안	5,093,188	-	(1,151,483)	1,135,026	(55,730)	5,021,001
아폴로조합	5,562,477	-	(119,860)	-	(5,442,617)	-
티에스투자조합	-	-	-	-	-	-
(주)컴퍼니잇	243,848	-	(116,630)	-	-	127,218
합 계	47,716,277	157,840	(3,193,789)	(10,748,734)	(12,835,969)	21,095,625

(전기)

(단위 : 천원)						
구 분	기 초	취 득	지분법손익	손 상	기타증감 (*)	기 말
에스비더블유생명과학(주)	81,338,715	-	(4,073,691)	(75,312,979)	31,403,917	33,355,962
(주)SBW호텔	-	-	-	-	-	-
(주)화현관광개발	-	-	(133,810)	-	3,594,612	3,460,802
(주)비비안	11,890,789	-	(1,196,854)	(6,013,943)	413,196	5,093,188
아폴로조합	-	5,000,000	450,019	-	112,458	5,562,477
티에스투자조합	-	2,500,000	-	(2,500,000)	-	-
(주)컴퍼니잇	-	400,000	-	(156,152)	-	243,848
합 계	93,229,504	7,900,000	(4,954,336)	(83,983,074)	35,524,183	47,716,277

(*) 연결실체가 보유중인 전환사채 30억원에 대해 전환청구가 이루어져 에스비더블유생명과학(주)(구. 나노스(주)) 주식 6,578,947주를 취득하였습니다. 또한, 연결실체가 보유 중인 단기대여금 3,500,000천원에 대해 출자전환이 이루어져 (주)화현관광개발(구, (주)SBW홀딩스) 주식 700,000주를 취득하였으며, 기타증감에 기재하였습니다.

(3) 당기말 현재 관계기업의 요약 재무정보는 다음과 같습니다.

(단위 : 천원)				
회사명	자산총액	부채총액	매출액	당기순손익
에스비더블유생명과학(주)	88,313,693	52,701,561	48,310,286	(7,664,102)
(주)SBW호텔	2	-	-	-
(주)화현관광개발	28,650,669	163,771	-	(535,178)
(주)비비안	191,082,683	102,817,067	217,304,347	(7,900,892)
아폴로조합	-	-	-	(287,687)
티에스투자조합	12	10,151	-	(1,930,273)
(주)컴퍼니잇	446,451	52,415	868,252	(291,574)

(4) 보고기간종료일 현재 관계기업의 순자산에서 관계기업에 대한 지분의 장부금액으로 조정한 내역은 다음과 같습니다.

(당기말)

(단위 : 천원)						
구 분	관계기업 기말 순자산(A)	연결실체 지분율(B)	순자산 지분금액(AXB)	영업권	손상차손 누계액	기말 장부금액
에스비더블유생명과학(주)	35,612,132	22.16%	7,892,426	69,001,721	(60,946,741)	15,947,406
(주)SBW호텔	2	30.00%	-	-	-	-
(주)화현관광개발	-	20.00%	-	-	-	-
(주)비비안	88,265,616	13.46%	11,880,887	1,171,225	(8,031,110)	5,021,001
아폴로조합	-	0.00%	-	-	-	-
티에스투자조합	(10,139)	31.25%	-	-	-	-
(주)컴퍼니잇	394,036	40.00%	157,614	-	(30,396)	127,218
합 계	124,261,647		19,930,927	70,172,946	(69,008,247)	21,095,625

(전기말)

(단위 : 천원)						
구 분	관계기업 기말 순자산(A)	연결실체 지분율(B)	순자산 지분금액(AXB)	영업권	손상차손 누계액	기말 장부금액
에스비더블유생명과학(주)	38,356,658	23.57%	9,039,934	73,672,347	(49,356,319)	33,355,962
(주)SBW호텔	2	30.00%	-	-	-	-
(주)화현관광개발	17,304,011	20.00%	3,460,802	-	-	3,460,802
(주)비비안	96,580,535	13.46%	13,000,106	-	(7,906,918)	5,093,188
아폴로조합	13,351,057	41.66%	5,562,477	-	-	5,562,477
티에스투자조합	1,920,133	31.25%	600,042	-	(600,042)	-
(주)컴퍼니잇	685,610	40.00%	274,244	-	(30,396)	243,848
합 계	168,198,006		31,937,605	73,672,347	(57,893,675)	47,716,277

12. 장기금융자산

(1) 당기말과 전기말 현재 장기금융자산의 내역은 다음과 같습니다.

(단위 : 천원)		
구 분	당기말	전기말
당기손익-공정가치측정금융자산	-	2,549,521
기타포괄손익-공정가치측정금융자산	3,670,841	175,891
합 계	3,670,841	2,725,412

(2) 당기말과 전기말 현재 당기손익-공정가치측정금융자산의 내역은 다음과 같습니다.

(단위 : 천원)				
구 분	당기말		전기말	
	취득원가	장부금액	취득원가	장부금액
전환사채				
케이에이치필룩스(주) (*1)	-	-	2,500,000	2,549,521
합 계	-	-	2,500,000	2,549,521
차감: 유동항목	-	-	-	-
비유동항목	-	-	2,500,000	2,549,521

(*1) 2023년 4월 중에 연결실체는 케이에이치필룩스(주)에 대하여 동 전환사채의 기한이익 상실에 따른 조기상환 청구를 하였으며, 2023년 7월에 상환이 완료되었습니다.

(3) 당기말과 전기말 현재 기타포괄손익-공정가치측정금융자산의 내역은 다음과 같습니다.

(단위 : 천원)						
회사명	주식수(주)	지분율(%)	당기말		전기말	
			취득원가	장부금액	취득원가	장부금액
전북메리야스협동조합 (*1)	-	-	3,000	3,000	3,000	3,000
백제상사 (*2)	600	8.70	1	1	1	1
SBW USA INC. (*3)	49,000	2.77	-	-	-	-
SBW INT'L INC. (*3)	980,000	49.00	-	-	-	-
MELTONWOOL PTY, LTD. (*3)	89,100	100.00	-	-	-	-
태영모방(주) (*3)	5,217,755	49.50	-	-	-	-
(주)글로벌디지털에셋그룹 (*4)	-	-	-	-	172,890	172,890
(주)화현관광개발 (*5)	733,568	11.33	3,667,840	3,667,840	-	-
합 계			3,670,841	3,670,841	175,891	175,891

(*1) 전북메리야스협동조합의 주식 3,000천원은 시장성이 없고, 공정가치를 신뢰성 있게 측정할 수 없으므로 취득원가로 평가하고 있습니다.

(*2) 백제상사의 주식은 전기 이전에 매출채권을 대물변제 받은 것으로, 자산성이 없다고 판단하여, 비망금액만 반영하였습니다.

(*3) 피투자회사의 자본잠식 및 휴면을 사유로 전기 이전에 투자주식 장부금액 전액이 손상처리 되었습니다.

(*4) (주)글로벌디지털에셋그룹이 (주)화현관광개발에 흡수합병됨으로써 (주)화현관광개발 주식 31,568주를 교부받았습니다 (주석 11 참조).

(*5) 당기 중 (주)글로벌디지털에셋그룹이 (주)화현관광개발에게 흡수합병되었고, (주)화현관광개발이 400,000주를 증자함에 따라 지분율이 전기 20.00%에서 당기 11.33%로 변경되었습니다. 유의적인 영향력이 상실됨에 따라 잔여 지분은 기타포괄손익-공정가치측정금융자산으로 분류되었습니다.

13. 유형자산

(1) 보고기간종료일 현재 유형자산 장부금액의 구성내역은 다음과 같습니다.

(당기 말)

(단위 : 천원)				
구 분	취득원가	감가상각누계액	손상차손누계액	장부금액
토지	7,306,632	-	-	7,306,632
건물	30,157,872	(22,860,881)	-	7,296,991
구축물	3,826,143	(2,631,225)	-	1,194,918
기계장치	28,030,903	(24,203,772)	(3,725,998)	101,133
차량운반구	2,580,747	(1,982,730)	(598,017)	-
공구와기구	10,154	(9,269)	(2)	883
비품	13,018,430	(11,402,938)	(1,610,201)	5,291
임목	53,749	-	(53,749)	-
합 계	84,984,630	(63,090,815)	(5,987,967)	15,905,848

(전기 말)

(단위 : 천원)				
구 분	취득원가	감가상각누계액	손상차손누계액	장부금액
토지	7,306,632	-	-	7,306,632
건물	30,234,385	(22,342,245)	-	7,892,140
구축물	3,837,654	(2,556,868)	-	1,280,786
기계장치	31,607,214	(24,975,374)	(6,530,371)	101,469
차량운반구	2,532,002	(1,981,639)	(550,363)	-
공구와기구	10,183	(9,295)	(2)	886
비품	13,393,724	(11,975,078)	(1,413,339)	5,307
임목	53,749	-	(53,749)	-
합 계	88,975,543	(63,840,499)	(8,547,824)	16,587,220

(2) 당기와 전기 중 유형자산 장부금액의 변동내역은 다음과 같습니다.

(당기)

(단위 : 천원)						
구 분	기 초	취 득	감가상각비	손상차손	기타증감	기 말
토지	7,306,632	-	-	-	-	7,306,632
건물	7,892,140	-	(578,997)	-	(16,151)	7,296,992
구축물	1,280,786	-	(83,007)	-	(2,861)	1,194,918
기계장치	101,469	16,312	(2,640)	(14,751)	743	101,133
차량운반구	-	54,175	(6,223)	(47,952)	-	-
공구와기구	886	-	-	-	(3)	883
비품	5,307	230,494	(30,611)	(199,136)	(763)	5,291
합 계	16,587,220	300,981	(701,478)	(261,839)	(19,035)	15,905,849

(전기)

(단위 : 천원)							
구 분	기 초	취 득	처 분	감가상각비	손상차손	기타증감	기 말
토지	7,306,632	-	-	-	-	-	7,306,632
건물	8,681,817	-	-	(602,454)	-	(187,223)	7,892,140
구축물	1,398,890	-	-	(86,477)	-	(31,627)	1,280,786
기계장치	104,164	180,147	-	(24,665)	(181,887)	23,710	101,469
차량운반구	-	158,291	(29,673)	(8,616)	(93,995)	(26,007)	-
공구와기구	910	-	-	-	-	(24)	886
비품	5,516	142,661	-	(14,153)	(126,448)	(2,269)	5,307
건설중인자산	96,000	-	(96,000)	-	-	-	-
합 계	17,593,929	481,099	(125,673)	(736,365)	(402,330)	(223,440)	16,587,220

(3) 당기말 현재 토지의 공시지가 내역은 다음과 같습니다.

(단위 : 천원)			
내 역	면적(㎡)	장부가액	공시지가
익산시 금강동	6,819	365,702	703,721
익산시 마동	9,383	785,995	959,881
익산시 신흥동	62,041	6,154,935	7,012,705
합 계	78,243	7,306,632	8,676,307

14. 보험가입자산

보고기간종료일 현재 연결실체가 보험에 가입한 자산의 내역은 다음과 같습니다.

(단위 : 천원)				
보험종류	보험가입자산	보험회사	보험금액 (부보액)	
			당기말	전기말
종합보험(쌍방울)	건물,구축물,기계장치,재고자산 등	한화손해보험 외	88,806,201	92,722,182
종합보험(길림)	건물,구축물,기계장치,재고자산 등	태평양보험 외	23,916,400	21,938,518
합 계			112,722,601	114,660,700

연결실체는 상기 자산 이외에 개인정보배상책임보험, 승강기사고책임보험 그리고 차량운반구에 대하여 책임 및 종합보험에 가입하고 있습니다. 현대해상화재보험의 일반화재보험과 관련하여 우리은행에 7,500,000천원이 질권설정되어 있습니다.

15. 사용권자산

연결실체는 사무실과 차량 등을 리스하였으며, 사용권자산에 대한 법적 소유권은 리스부채에 대한 담보로 리스제공자가 보유하고 있습니다.

(1) 보고기간종료일 현재 사용권자산의 구성내역은 다음과 같습니다.

(당기 말)

(단위 : 천원)				
구 분	취득금액	감가상각누계액	손상차손누계액	장부금액
토지 및 건물	14,555,185	(2,650,807)	(11,904,378)	-
차량운반구	199,690	(33,128)	(166,562)	-
토지사용권 등	2,629,849	(1,459,145)	-	1,170,704
합 계	17,384,724	(4,143,080)	(12,070,940)	1,170,704

(전기말)

(단위 : 천원)				
구 분	취득금액	감가상각누계액	손상차손누계액	장부금액
토지 및 건물	7,302,463	(2,953,242)	(4,349,221)	-
차량운반구	186,214	(37,240)	(148,974)	-
토지사용권 등	2,638,575	(1,412,819)	-	1,225,756
합 계	10,127,252	(4,403,300)	(4,498,195)	1,225,756

(2) 당기와 전기 중 사용권자산 장부금액의 변동내역은 다음과 같습니다.

(당기)

(단위 : 천원)							
구 분	기 초	취 득	처 분 (*)	감가상각	손상차손	기타증감	기 말
토지 및 건물	-	8,418,823	(67,603)	(224,556)	(8,126,664)	-	-
차량운반구	-	64,834	-	(6,906)	(57,928)	-	-
토지사용권 등	1,225,756	-	-	(51,952)	-	(3,100)	1,170,704
합 계	1,225,756	8,483,657	(67,603)	(283,414)	(8,184,592)	(3,100)	1,170,704

(*) 당기 중 전대리스와 관련하여 53,734천원이 금융리스채권으로 대체되었습니다.

(전기)

(단위 : 천원)							
구 분	기 초	취 득	처 분	감가상각	손상차손	기타증감	기 말
토지 및 건물	19,085	920,981	(196,055)	(245,833)	(498,178)	-	-
차량운반구	17,166	140,580	-	(45,296)	(112,450)	-	-
토지사용권 등	1,310,847	-	-	(54,024)	-	(31,067)	1,225,756
합 계	1,347,098	1,061,561	(196,055)	(345,153)	(610,628)	(31,067)	1,225,756

(3) 당기와 전기 중 사용권자산 및 리스부채와 관련하여 손익으로 인식된 금액은 다음과 같습니다.

(단위 : 천원)		
구 분	당 기	전 기
사용권자산 감가상각비	283,414	345,154
리스부채 이자비용	173,536	175,577
단기리스 관련 비용	89,849	24,239
소액자산 리스 관련 비용	72,179	91,581
사용권자산의 전대리스에서 생기는 수익	529,200	529,200
사용권자산손상차손	8,184,592	610,628

당기와 전기 중 리스로 인한 총 현금유출 금액은 각각 2,671,563천원과 2,705,087천원입니다.

16. 무형자산

(1) 보고기간종료일 현재 무형자산 장부금액의 구성내역은 다음과 같습니다.

(당기 말)

(단위 : 천원)				
구 분	취득원가	상각누계액	손상차손누계액	장부금액
산업재산권	238,001	(215,165)	(22,836)	-
소프트웨어	2,326,177	(2,031,536)	(293,870)	771
영업권	648,000	(600,577)	(47,423)	-
회원권 (*)	1,228,240	-	-	1,228,240
합 계	4,440,418	(2,847,278)	(364,129)	1,229,011

(*) 회원권의 경우 이를 이용할 수 있을 것으로 기대되는 기간에 대하여 예측가능한 제한이 없으므로 비한정 내용연수를 가진 무형자산으로 분류하였습니다.

(전기말)

(단위 : 천원)				
구 분	취득원가	상각누계액	손상차손누계액	장부금액
산업재산권	234,532	(215,107)	(19,425)	-
소프트웨어	2,977,777	(2,740,431)	(232,204)	5,142
영업권	648,000	(600,577)	(47,423)	-
회원권 (*)	1,228,240	-	-	1,228,240
합 계	5,088,549	(3,556,115)	(299,052)	1,233,382

(*) 회원권의 경우 이를 이용할 수 있을 것으로 기대되는 기간에 대하여 예측가능한 제한이 없으므로 비한정 내용연수를 가진 무형자산으로 분류하였습니다.

(2) 당기와 전기 중 무형자산 장부금액의 변동내역은 다음과 같습니다.

(당기)

(단위 : 천원)							
구 분	기 초	취 득	처 분	손상차손	상각비	기타증감	기 말
산업재산권	-	3,469	-	(3,411)	(58)	-	-
소프트웨어	5,142	80,000	-	(61,666)	(22,769)	64	771
회원권	1,228,240	-	-	-	-	-	1,228,240
합 계	1,233,382	83,469	-	(65,077)	(22,827)	64	1,229,011

(전기)

(단위 : 천원)							
구 분	기 초	취 득	처 분	손상차손	상각비	기타증감	기 말
소프트웨어	9,850	27,200	-	(23,233)	(8,669)	(7)	5,141
영업권	-	40,000	-	(38,667)	(1,333)	-	-
회원권	1,228,240	-	-	-	-	-	1,228,240
합 계	1,238,090	67,200	-	(61,900)	(10,002)	(7)	1,233,381

17. 매입채무및기타채무

보고기간종료일 현재 매입채무및기타채무의 내용은 다음과 같습니다.

(단위 : 천원)				
구 분	당기말		전기말	
	유 동	비유동	유 동	비유동
매입채무	4,549,389	-	4,650,024	-
미지급금	504,052	18,002	1,270,924	46,798
합 계	5,053,441	18,002	5,920,948	46,798

18. 차입금 및 사채

(1) 당기말과 전기말 현재 차입금의 내역은 다음과 같습니다.

(단위 : 천원)								
차입처	내 역	연이자율(%)	만기일	상환방법	당기말		전기말	
		당기말			유 동	비유동	유 동	비유동
국민은행	일반자금대출	3.70	2024-04-19	만기일시상환	950,000	-	950,000	-
국민은행	일반자금대출	3.70	2024-10-30	만기일시상환	950,000	-	950,000	-
농협은행	일반자금대출	-	-	만기일시상환	-	-	1,000,000	-
농협은행	무역금융	6.04~6.05	2024-10-04	만기일시상환	1,141,577	-	2,423,918	-
중국건설은행	일반자금대출	4.45	2024-11-29	만기일시상환	1,500,972	-	-	1,542,240
중국건설은행	일반자금대출	4.45	2024-12-04	만기일시상환	1,537,140	-	-	1,542,240
중국공상은행	일반자금대출	4.45	2024-09-26	만기일시상환	1,175,460	-	1,179,360	-
중국공상은행	일반자금대출	4.45	2024-02-23	만기일시상환	1,446,720	-	-	-
중국건설은행	일반자금대출	-	-	만기일시상환	-	-	808,740	-
합 계					8,701,869	-	7,312,018	3,084,480

(2) 당기말 현재 유동성 전환사채는 없습니다.

(3) 당기말 현재 무보증 사모전환사채는 없습니다.

(4) 당기말 현재 무보증사채의 내용은 다음과 같습니다.

사채의 종류	무보증 사모사채
사채의 권면총액	3,600,000,000원
발 행 일 자	2022년 05월 30일
만 기 일 자	2024년 05월 30일
사채의 표면이자율	연 6.507%
사채의 만기이자율	연 6.507%
상 환 기 일	2024년 05월 30일 일시상환
조기상환청구권 (Call Option)	발행회사는 발행일(당일포함)로부터 6개월이 경과한 날로부터 매 영업일에 본 사채의 원금 전부에 한하여 본 사채를 조기상환할 수 있으며, 본 사채 일부의 조기상환은 허용되지 않는다.
이자지급일	발행일로부터 원금상환기일 전일까지 계산하며, 이자지급기일마다 이자지급 기일 직전일 현재 본사채의 미상환원금 잔액에 제9호의 이율을 4로 나눈 비율을 곱하여 산출한 금액을 후급한다.
인수수수료	본 사채 전자등록총액의 0.15%를 사채 발행일에 현금 지급

(5) 당기와 전기 중 무보증 사모사채의 변동내역은 다음과 같습니다.

(당기)

(단위 : 천원)			
구 분	기 초	상 각	기 말
무보증사모사채	3,600,000	-	3,600,000
사채할인발행차금	(3,956)	2,762	(1,194)
장부가액	3,596,044	2,762	3,598,806

(전기)

(단위 : 천원)					
구 분	기 초	상 환	발 행	상 각	기 말
무보증사모사채	5,145,000	(5,145,000)	3,600,000	-	3,600,000
사채할인발행차금	(2,191)	-	(5,500)	3,735	(3,956)
장부가액	5,142,809	(5,145,000)	3,594,500	3,735	3,596,044

(6) 당기말 및 전기말 현재 차입금, 전환사채 및 사채에 대한 상환 계획은 다음과 같습니다.

(당기말)

(단위 : 천원)					
구 분	장부금액	계약상현금흐름	6개월미만	6개월 ~ 1년	1년 ~ 5년
단기차입금	5,663,757	5,763,979	3,614,017	2,149,962	-
유동성장기차입금	3,038,111	3,162,388	67,043	3,095,345	-
무보증사모사채	3,598,806	3,717,126	3,717,126	-	-
합 계	12,300,674	12,643,493	7,398,186	5,245,307	-

(전기말)

(단위 : 천원)					
구 분	장부금액	계약상현금흐름	6개월미만	6개월 ~ 1년	1년 ~ 5년
단기차입금	7,312,018	7,422,071	5,266,786	2,155,285	-
장기차입금	3,084,480	3,358,999	68,630	68,630	3,221,739
무보증사모사채	3,596,044	3,951,378	117,126	117,126	3,717,126
합 계	13,992,542	14,732,448	5,452,542	2,341,041	6,938,865

19. 기타부채

보고기간종료일 현재 기타부채의 내역은 다음과 같습니다.

(단위 : 천원)				
구 분	당기말		전기말	
	유 동	비유동	유 동	비유동
미지급비용	976,115	-	1,418,271	-
선수금	364,151	-	85,430	-
선수수익	25,830	-	77,490	-
예수금	281,066	-	238,369	-
부가세예수금	547,010	-	558,825	-
예수보증금	1,000,000	1,511,900	-	2,532,374
합 계	3,194,172	1,511,900	2,378,385	2,532,374

20. 기타충당부채

(1) 보고기간종료일 현재 기타충당부채의 내용은 다음과 같습니다.

(단위 : 천원)		
구 분	당기말	전기말
마일리지충당부채	170,527	162,124

(2) 당기와 전기 중 마일리지충당부채의 변동내역은 다음과 같습니다.

(단위 : 천원)		
구 분	당 기	전 기
기초	162,124	154,343
사용	(14,532)	(16,896)
전입	22,936	24,677
기말	170,528	162,124

21. 금융리스채권 및 리스부채

연결실체는 사무실과 차량 등을 리스하였으며, 사용권자산에 대한 법적 소유권은 리스부채에 대한 담보로 리스제공자가 보유하고 있습니다.

(1) 당기말 및 전기말 현재 리스부채의 유동성분류 내역은 다음과 같습니다.

(단위 : 천원)				
구 분	당기말		전기말	
	할인되지 않은 리스료	리스부채	할인되지 않은 리스료	리스부채
1년 이내	2,291,678	2,229,123	2,367,416	2,292,504
1년 초과 5년 이내	6,949,313	5,563,096	527,627	456,445
합 계	9,240,991	7,792,219	2,895,043	2,748,949

(2) 당기 및 전기 중 리스부채의 변동내역은 다음과 같습니다.

(당기)

(단위 : 천원)							
구 분	기 초	취 득	처 분	이자비용	지 급	계약의변경	당기말
리스부채	2,748,949	685,249	(127,652)	173,536	(2,509,535)	6,821,672	7,792,219

(전기)

(단위 : 천원)						
구 분	기 초	취 득	처 분	이자비용	지 급	전기말
리스부채	4,752,129	969,419	(558,908)	175,577	(2,589,268)	2,748,949

(3) 당기말 및 전기말 현재 금융리스채권의 내역은 다음과 같습니다.

(단위 : 천원)				
구 분	당기말		전기말	
	할인되지 않은 리스료	리스순투자	할인되지 않은 리스료	리스순투자
1년 이내	24,600	24,312	504,600	493,232

연결실체는 임차한 본사 사무실 일부에 대하여 리스제공자로서 금융리스약정을 체결하면서 금융리스채권이 발생하였으며, 모든 리스는 원화로 표시되어 있으므로 연결실체는 리스약정의 결과로 외화위험에 노출되어 있지 않습니다.

(4) 당기 및 전기에 손익으로 인식한 금액은 아래와 같습니다.

(단위 : 천원)		
구 분	당 기	전 기
리스순투자의 금융수익	27,014	33,683

연결실체의 금융리스약정은 변동리스료를 포함하고 있지 않습니다.

22. 파생금융상품

전기 중 파생상품부채의 변동내역은 다음과 같습니다.

(전기)

(단위 : 천원)				
구 분	기 초	기타증감 (*1)	평 가	전기말
파생상품부채				
전환사채 매매예약권	(116,107,298)	77,500,000	38,607,298	-

(*1) 전기 중 전환사채 매매예약에 따라 전환사채 일부를 제우스1호조합에 양도하였으며 관련 금액효과를 기타증감에 표시하였습니다.

23. 종업원급여

연결실체는 종업원을 위하여 확정급여제도를 운영하고 있으며, 이 제도에 따르면 종업원의 퇴직시 근속 1년당 최종 3개월 평균급여에 지급율 등을 가감한 금액을 지급하도록 되어 있습니다. 확정급여채무의 보험수리적 평가는 예측단위적립방식을 사용하여 적격성이 있는 독립적인 보험계리인에 의해서 수행되었습니다.

(1) 보고기간종료일 현재 퇴직급여채무와 관련하여 연결재무상태표에 인식된 금액은 다음과 같습니다.

(단위 : 천원)		
구 분	당기말	전기말
확정급여부채의 현재가치	3,414,822	3,882,957
사외적립자산의 공정가치	(4,430,437)	(4,264,694)
연결재무상태표상 순부채	(1,015,615)	(381,737)

(2) 보고기간종료일 현재 퇴직급여채무와 관련하여 연결재무상태표에 인식된 금액은 다음과 같습니다.

(단위 : 천원)		
구 분	당기말	전기말
기초금액	3,882,957	4,047,108
당기근무원가	572,282	590,048
이자원가	169,580	83,823
퇴직급여지급금	(1,218,741)	(448,899)
재측정요소:		
재무적가정의변동에서발생하는 보험수리적손실(이익)	125,976	(285,035)
인구통계학적가정의 변동에서 발생하는 보험수리적 손실/(이익)	(103,667)	-
경험조정	(13,565)	(105,184)
계열사전출입에의한효과	-	1,096
기말금액	3,414,822	3,882,957

(3) 보고기간종료일 현재 사외적립자산은 다음 항목으로 구성됩니다.

(단위 : 천원)		
구 분	당기말	전기말
현금및현금성자산	4,430,437	4,264,694

(4) 당기와 전기 중 사외적립자산의 공정가치 변동은 다음과 같습니다.

(단위 : 천원)		
구 분	당 기	전 기
기초금액	4,264,694	3,614,469
급여비용(당기손익):		
이자수익	219,205	86,747
운용관리수수료	(23,003)	(19,453)
납입액	700,000	900,000
급여지급금	(686,609)	(307,724)
재측정요소:		
사외적립자산의 수익(비용)	(43,850)	(9,345)
기말금액	4,430,437	4,264,694

(5) 당기와 전기 중 확정급여제도와 관련하여 인식된 손익은 다음과 같습니다.

(단위 : 천원)		
구 분	당 기	전 기
당기근무원가	572,282	590,048
이자원가	169,580	83,823
사외적립자산의 기대수익	(219,205)	(86,747)
운용관리수수료	23,004	19,453
합 계	545,661	606,577

(6) 당기 및 전기 중 기타포괄손익으로 인식된 확정급여채무의 재측정요소는 다음과 같습니다.

(단위 : 천원)		
구 분	당 기	전 기
법인세차감전 재측정요소	(52,594)	380,874
법인세효과	10,992	(103,977)
법인세차감후 재측정요소	(41,602)	276,897

(7) 종업원이 근무용역을 제공하는 회계기간의 말부터 12개월 이내에 사용될 것으로 예상되는 유급연차휴가 관련 부채의 내역은 다음과 같습니다.

(단위 : 천원)		
구 분	당기말	전기말
유급연차에 대한 부채	118,465	323,213

(8) 보고기간종료일 현재 사용한 주요 보험수리적 가정은 다음과 같습니다.

(단위 : %)		
구 분	당기말	전기말
할인율	3.92	5.14
임금상승률	1.69	1.57

(9) 사외적립자산의 당기 및 전기 중 실제수익은 다음과 같습니다.

(단위 : 천원)		
구 분	당 기	전 기
사외적립자산의 실제수익	175,355	77,402

(10) 보고기간종료일 현재 주요 가정의 변동에 따른 확정급여채무의 민감도 분석은 다음과 같습니다.

(단위 : 천원)		
구 분	당기말	전기말
할인율 :		
1% 증가	(120,062)	(92,300)
1% 감소	129,746	98,227
임금상승률 :		
1% 증가	131,776	101,069
1% 감소	(124,060)	(96,562)

24. 자본

(1) 당기말과 전기말 현재 보통주자본금의 내역은 다음과 같습니다.

(단위 : 천원)		
구 분	당기말	전기말
발행할주식수(주)	500,000,000	500,000,000
발행주식수(주)	262,592,129	262,592,129
1주당금액(원)	500	500
보통주자본금	131,296,065	131,296,065

(2) 당기말과 전기말 현재 자본잉여금의 내역은 다음과 같습니다.

(단위 : 천원)		
구 분	당기말	전기말
주식발행초과금	117,463,546	117,463,546
기타자본잉여금	(5,477)	(5,477)
합 계	117,458,069	117,458,069

(3) 당기말과 전기말 현재 기타자본구성요소의 내역은 다음과 같습니다.

(단위 : 천원)		
구 분	당기말	전기말
자기주식 (*1)	(6,134)	(6,134)
지분법자본변동	25,709,292	24,602,751
해외사업환산차대	1,652,888	1,598,020
관계기업의 기타포괄손익에 대한 지분	186,237	275,789
합 계	27,542,283	26,470,426

(*1) 당기말 현재 지배기업이 보유하고 있는 자기주식은 12,030주입니다.

25. 결손금

(1) 당기말과 전기말 현재 결손금의 구성내역은 다음과 같습니다.

(단위 : 천원)		
구 분	당기말	전기말
미처리결손금	(162,740,060)	(136,571,913)

(2) 결손금처리계산서

(단위 : 천원)		
구 분	당기말	전기말
	처리에정일: 2024년 3월 29일	처리확정일: 2023년 3월 31일
I. 미처리결손금	(162,740,060)	(136,571,913)
1. 전기이월미처리결손금	(136,571,913)	(40,831,141)
2. 당기순손실	(26,111,496)	(95,990,559)
3. 확정급여제도의 재측정요소	(41,602)	276,897
4. 기타포괄손익-공정가치측정금융자산 처분에 따른 결손금 대체	(15,050)	(27,110)
II. 결손금처리액	-	-
III. 차기이월미처리결손금	(162,740,060)	(136,571,913)

26. 판매비와관리비

당기와 전기 중 판매비와관리비의 내역은 다음과 같습니다.

(단위 : 천원)		
구 분	당 기	전 기
급여	9,951,164	9,200,253
퇴직급여	453,098	546,115
복리후생비	2,308,437	2,402,964
교육훈련비	7,298	7,344
여비교통비	853,028	874,210
회의비	20,107	11,142
통신비	208,898	207,138
수도광열비	315,486	286,233
세금과공과	256,396	174,050
임차료	133,156	89,849
차량유지비	172,345	156,577
감가상각비	258,266	253,549
사용권자산상각비	244,932	305,136
무형자산상각비	22,827	10,002
경상연구개발비	106,566	184,137
수선비	111,491	136,430
보험료	339,800	172,322
소모품비	155,588	158,094
도서인쇄비	15,089	22,563
지급수수료	4,140,502	4,580,222
접대비	139,163	170,673
운반하역비	1,864,707	1,782,352
건본비	72,228	86,896
포장비	288,421	261,171
광고선전비	1,196,129	1,541,190
판매수수료	5,110,937	4,782,717
대손상각비(환입)	268,332	(5,045)
잡비	170,597	257,210
유류지원비	19,170	-
합 계	29,204,158	28,655,494

27. 금융수익 및 금융비용

당기와 전기 중 금융수익 및 금융비용의 내역은 다음과 같습니다.

(단위 : 천원)		
구 분	당 기	전 기
금융수익 :		
이자수익	1,091,031	1,532,741
배당수익	68,327	70,078
외환차익	1,289,986	1,078,377
외화환산이익	2,216,847	3,156,776
당기손익-공정가치측정금융자산처분이익	3,268,073	617,406
당기손익-공정가치측정금융자산평가이익	664,186	2,831,082
파생상품평가이익	-	38,607,298
합 계	8,598,450	47,893,758
금융비용 :		
이자비용	935,189	876,578
외환차손	655,741	1,031,124
외화환산손실	3,144,141	3,682,556
당기손익-공정가치측정금융자산처분손실	50,348	3,752,785
당기손익-공정가치측정금융자산평가손실	1,879,543	57,795,316
당기손익-공정가치측정금융자산손상차손	262,098	831,030
상각후원가측정금융자산손상차손	-	86,400
지급수수료	1,879	16,900
합 계	6,928,939	68,072,689

28. 기타수익 및 기타비용

당기 및 전기 중 기타수익 및 기타비용의 내역은 다음과 같습니다.

(단위 : 천원)		
구 분	당 기	전 기
기타수익 :		
관계기업처분이익	104,665	-
유형자산처분이익	23,718	33,910
사용권자산처분이익	127,651	443,079
수입수수료	26,737	26,782
잡이익	175,828	161,625
기타의대손상각비환입	-	700,000
사용권자산재실현이익	-	7,703
합 계	458,599	1,373,099
기타비용 :		
기타의대손상각비	966,415	-
관계기업투자처분손실	4,885,644	323,609
사용권자산처분손실	19,883	15,456
유형자산손상차손	261,839	402,330
사용권자산손상차손	8,184,591	610,628
무형자산손상차손	65,078	61,900
기부금	1,973,240	1,135,181
잡손실	71,622	314,949
합 계	16,428,312	2,864,053

29. 비용의 성격별분류

당기와 전기 중 연결실체의 비용항목의 성격별 분류 내역은 다음과 같습니다.

(단위 : 천원)		
구 분	당 기	전 기
재고자산의 변동	(1,798,163)	(8,734,033)
원부재료 및 상제품 매입액	41,546,256	43,861,976
종업원급여	13,991,425	14,385,176
감가상각비, 무형자산상각비	1,007,719	1,091,522
기타비용	39,623,083	52,028,124
합 계 (*1)	94,370,320	102,632,765

(*1) 연결포괄손익계산서상의 매출원가, 판매비와관리비를 합한 금액입니다.

30. 법인세비용(수익)

(1) 당기 및 전기 중 법인세비용(수익)의 구성요소는 다음과 같습니다.

(단위 : 천원)		
구 분	당 기	전 기
과거법인세부담액	(2,004,132)	3,170,989
당기법인세부담액	-	371,597
일시적차이의 발생과 소멸로 인한 이연법인세비용	229,123	(17,089,529)
당기손익 이외로 인식되는 항목과 관련 법인세비용	10,992	(103,977)
법인세비용(수익)	(1,764,017)	(13,650,920)

(2) 당기와 전기 중 당기손익 이외로 인식되는 항목과 관련된 당기법인세와 이연법인세는 다음과 같습니다.

(단위 : 천원)		
구 분	당 기	전 기
당기법인세 :		
- 보험수리적손익	10,992	(103,977)
이연법인세 :		
자본에 직접 반영된 이연법인세	10,992	(103,977)

(3) 당기와 전기 중 법인세비용(수익)과 회계이익과의 관계는 다음과 같습니다.

(단위 : 천원)		
구 분	당 기	전 기
법인세비용차감전순손익	(27,876,668)	(109,641,479)
적용세율에 따른 세부담액	970	-
조정사항		
-과거법인세 부담액	(2,004,132)	3,170,989
-세무상 공제되지 않는 비용의 법인세효과	49,442	66,010
-세무상 과세되지 않는 수익의 법인세효과	(90,829)	(22,735)
-이연법인세 미인식액 등	280,532	(16,865,184)
법인세비용(수익)	(1,764,017)	(13,650,920)
평균유효세율 (*1)	-	-

(*1) 당기 및 전기 중 법인세비용차감전순손실이 발생하여 평균유효세율을 기재하지 아니하였습니다.

(4) 당기와 전기 중 이연법인세자산(부채)와 일시적차이 등의 발생과 소멸로 인한 이연법인세비용은 다음과 같습니다.

(단위 : 천원)		
구 분	당 기	전 기
당기법인세비용(수익)	(1,764,017)	(13,650,920)
기말 이연법인세부채	-	-
기초 이연법인세부채	-	17,089,529
기말 이연법인세자산	438,198	665,317
기초 이연법인세자산	665,317	682,991
일시적차이 등의 발생과 소멸로 인한 법인세비용(수익)	229,123	(17,071,855)

(5) 보고기간종료일 현재 연결재무상태표에 인식된 이연법인세자산(부채)의 내역은 다음과 같습니다.

(당기말)

(단위 : 천원)					
관련계정과목	가산할(차감할)일시적차이				
	기초잔액	기초조정	증 가	감 소	기말잔액
미수수익	(750,275)	-	(821,844)	(750,275)	(821,844)
대손금	131,671	-	-	-	131,671
대손충당금	33,431,175	-	35,144,463	33,431,175	35,144,463
퇴직급여충당부채	3,882,960	-	750,605	1,218,743	3,414,822
퇴직연금운용자산	(3,882,957)	-	(218,473)	(686,608)	(3,414,822)
재고자산평가손실	4,791,861	-	2,958,124	4,791,861	2,958,124
감가상각비	6,009,064	-	265,633	3,058,501	3,216,196
반품충당부채	318,796	-	222,865	318,796	222,865
마일리지충당부채	162,124	-	170,527	162,124	170,527
외회환산손익	(1,689,737)	-	288,427	(1,689,738)	288,428
토지	(1,652,696)	-	-	-	(1,652,696)
종속기업및관계기업	52,201,702	-	17,408,556	-	69,610,258
연월차수당	323,213	-	140,628	323,213	140,628
사용권자산	-	-	-	-	-
리스부채	2,748,949	-	7,792,219	2,748,949	7,792,219
리스채권	(493,232)	-	(24,312)	(493,232)	(24,312)
반환재고회수권	(200,969)	-	(150,188)	(200,969)	(150,188)
업무용승용차상각부인액	281,025	-	12,296	68,333	224,988
구상채권	26,807,318	-	-	-	26,807,318
지급보증료	415,978	-	-	-	415,978
가지금금인정이자	233,265	-	-	-	233,265
당기손익인식금융자산평가손익	15,730,124	-	1,477,455	3,099,862	14,107,717
매도가능증권손상차손	7,486,019	-	-	-	7,486,019
관계기업투자주식손상차손	64,232,766	(17,820,402)	132,662	-	46,545,026
상각후원가측정금융자산손상차손	86,400	-	-	-	86,400
임차보증금(현재가치할인차금)	275,267	-	1,000,641	275,267	1,000,641
선수수익	77,490	-	25,830	77,489	25,831
예수보증금(현재가치할인차금)	(55,526)	-	-	(55,526)	-
장기금융자산	(49,521)	-	-	(49,521)	-
기타포괄손익-공정가치측정금융자산	27,110	-	15,050	42,160	-
손상차손(입목)	53,749	-	-	-	53,749
측시상각의제	-	-	1,267	-	1,267
미사용세무상결손금	-	-	2,106,701	-	2,106,701
미실현손익	-	-	31,861	-	31,861
기타	3,168,176	-	-	1,071,538	2,096,638
소 계	214,101,289	(17,820,402)	68,730,993	46,762,142	218,249,738
이연법인세자산인식제외금액	210,933,113	-	-	-	216,153,100
이연법인세부채인식대상	3,168,176	-	-	-	2,096,638
이연법인세	665,317	-	-	-	438,197

(전기말)

(단위 : 천원)					
관련계정과목	가산할(차감할) 일시적차이				
	기초잔액	기초조정	증 가	감 소	기말잔액
미수수익	(966,911)	-	(750,275)	(966,911)	(750,275)
대손금	1,878,823	(780,363)	131,671	1,098,460	131,671
대손충당금	21,528,024	7,804	33,431,175	21,535,828	33,431,175
퇴직급여충당부채	4,047,111	-	283,652	447,803	3,882,960
퇴직연금운용자산	(3,614,469)	-	(576,212)	(307,724)	(3,882,957)
재고자산평가손실	7,615,807	-	4,791,861	7,615,807	4,791,861
감가상각비	5,948,466	1,005,894	425,074	1,370,370	6,009,064
반품충당부채	449,628	-	318,796	449,628	318,796
미일리지충당부채	154,343	-	162,124	154,343	162,124
외화환산손익	(1,089,251)	-	(1,689,737)	(1,089,251)	(1,689,737)
토지	(1,652,696)	-	-	-	(1,652,696)
종속기업및관계기업	104,843,857	-	(23,249,999)	29,392,156	52,201,702
연월차수당	266,194	-	323,213	266,194	323,213
사용권자산	(36,252)	-	-	(36,252)	-
리스부채	4,752,129	-	2,748,949	4,752,129	2,748,949
리스채권	(913,277)	-	(493,232)	(913,277)	(493,232)
반환재고회수권	(279,669)	-	(200,969)	(279,669)	(200,969)
업무용승용차상각부인액	289,042	-	64,214	72,231	281,025
구상채권	26,807,318	-	-	-	26,807,318
지급보증료	415,978	-	-	-	415,978
가지금융인정이자	233,265	-	-	-	233,265
당기금융자산손상차손	494,847	-	-	494,847	-
당기손익인식금융자산평가손익	8,152,926	-	7,754,211	177,013	15,730,124
매도가능증권손상차손	7,486,019	-	-	-	7,486,019
관계기업투자주식손상차손	10,316,635	27,981,932	25,934,199	-	64,232,766
상각후원가측정금융자산손상차손	174,930	-	86,400	174,930	86,400
임차보증금(현재가치할인차금)	467,731	-	275,267	467,731	275,267
선수수익	103,320	-	77,490	103,320	77,490
예수보증금(현재가치할인차금)	(107,970)	-	(55,526)	(107,970)	(55,526)
장기금융자산	(152,489,097)	-	47,934,385	(104,505,191)	(49,521)
기타포괄손익공정가치측정금융자산	-	-	27,110	-	27,110
손상차손(입목)	53,749	-	-	-	53,749
미사용세무상결손금	31,388,490	(26,400,990)	-	4,987,500	-
기타	3,104,506	-	63,670	-	3,168,176
소 계	79,823,546	1,814,277	97,817,511	(34,645,955)	214,101,289
이연법인세자산인식제외금액	154,398,718				210,933,112
이연법인세부채인식대상	(74,575,172)				3,168,177
이연법인세	(16,406,538)				665,317

(6) 보고기간종료일 현재 이연법인세자산으로 인식하지 아니한 차감할 일시적차이의 내역은 다음과 같습니다.

(단위 : 천원)			
차감할일시적차이	당 기	전 기	제외사유
지분법손상차손	32,413,021	32,413,021	소멸가능 불확실 등
대손충당금	35,276,134	33,562,846	소멸가능 불확실 등
재고자산평가손실	2,958,124	4,791,861	소멸가능 불확실 등
매도가능증권관련	7,486,019	7,486,020	소멸가능 불확실 등
구상채권	26,807,318	26,807,318	소멸가능 불확실 등
미사용결손금	2,106,701	-	소멸가능 불확실 등
종속기업및관계기업	17,712,381	12,492,391	소멸가능 불확실 등
기타	91,393,402	93,379,653	소멸가능 불확실 등
합 계	216,153,100	210,933,110	

31. 주당손실

(1) 당기 및 전기 중 기본주당손익의 산정내역은 다음과 같습니다.

(단위 : 천원)		
구 분	당 기	전 기
당기순손실	(26,111,496)	(95,990,559)
유통보통주식수(주)	262,580,099	262,580,099
기본주당순손실(원)	(99)	(366)

(2) 당기 및 전기 중 가중평균유통보통주식수의 산정내역은 다음과 같습니다.

(단위 : 천원)				
구 분	당 기		전 기	
	주식수	적 수	주식수	적 수
발행주식수	262,592,129	95,846,127,085	262,592,129	92,187,712,655
자기주식	(12,030)	(4,390,950)	(12,030)	(4,390,950)
합 계	262,580,099	95,841,736,135	262,580,099	92,183,321,705
적용일수	365일	365일	365일	365일
가중평균유통보통주식수	262,580,099	262,580,099	262,580,099	252,557,046

(3) 회석주당순손익

- 1) 당기말 현재 보통주 청구가능증권의 내역은 없습니다.
- 2) 보통주 청구가능증권으로 인한 주당순손익의 희석화효과가 없어 회석주당순손익은 산출하지 아니하였습니다.

32. 담보제공자산 및 지급보증

- (1) 당기말 현재 연결실체의 유형자산 중 차입금과 관련하여 담보로 제공되어 있는 자산의 내역은 다음과 같습니다.

(단위 : CNY)					
계정과목	제공자산	장부가액	채권최고액	담보제공처	차입종류
토지사용권 및 건축물	중국 길림소재 생산공장	CNY 11,605,908	CNY 14,500,000	중국공상은행	일반자금대출
		CNY 10,151,190	CNY 23,000,000	중국건설은행	일반자금대출
CNY 합계		CNY 21,757,098	CNY 37,500,000		

- (2) 당기말 현재 연결실체가 보유한 유가증권 중 차입금과 관련하여 담보로 제공되어 있는 자산은 없습니다.

- (3) 당기말 현재 연결실체가 보유한 단기금융자산 중 차입금과 관련하여 담보로 제공되어 있는 자산의 내역은 다음과 같습니다.

(원화단위 : 천원)				
계정과목	제공자산	장부가액	담보제공처	차입종류
단기금융자산	정기예금	3,000,000	농협은행	매출채권담보대출
단기금융자산	정기예금	USD 3,000,000	농협은행	외국환한도대출
단기금융자산	정기예금	2,000,000	국민은행	원화회전대출

(4) 당기말과 전기말 현재 연결실체가 제공받은 지급보증의 내역은 다음과 같습니다.

(단위 : 천원)					
제공자	내 용	당기말	전기말	제공처	보증종류
(주)광림	회사채 발행	3,600,000	3,600,000	현대차증권	지급보증

상기사항 외 당기말 현재 연결실체는 농협은행으로부터 L/C개설지급보증과 관련하여 USD 537,576의 보증을 제공받고 있으며, 서울보증보험(주)로부터 이행지급 등과 관련하여 3,883,461천원의 보증을 제공받고 있습니다.

(5) 당기말 현재 현재 타인에게 제공한 지급보증은 없습니다.

33. 우발채무 및 약정사항

(1) 당기말 현재 금융기관과 당좌차월 등의 약정한도액, 사용액, 미사용잔액 등의 내용은 다음과 같습니다.

(원화단위 : 천원)				
금융기관명	구 분	한도액	사용액	미사용액
농협은행	매출채권담보대출 (*1)	3,000,000	-	3,000,000
	외국환한도 (*2, *3)	USD 3,000,000	USD 885,356	USD 2,114,644
국민은행	원화회전대출 (*4)	950,000	950,000	-
	원화회전대출 (*4)	950,000	950,000	-
중국건설은행	일반자금대출	CNY 18,000,000	CNY 16,800,000	CNY 1,200,000
	무역금융대출	CNY 5,000,000	-	CNY 5,000,000
중국공상은행	일반자금대출	CNY 14,500,000	CNY 14,500,000	-
원화합계		4,900,000	1,900,000	3,000,000
외화합계		USD 3,000,000	USD 885,356	USD 2,114,644
		CNY 37,500,000	CNY 31,300,000	CNY 6,200,000

(*1) 매출채권담보대출 관련하여 연결실체의 정기예금 3,000,000천원이 질권설정되어 있습니다 (주석 6, 32 참조).

(*2) 당기말 현재 수입신용장개설약정과 관련하여 지급보증 개설액(L/C Open 금액) USD 1,421,316이 존재합니다.

(*3) 동 외국환한도대출과 관련하여 연결실체의 정기예금 USD 3,000,000이 질권설정되어 있습니다 (주석 6, 32 참조).

(*4) 동 원화회전대출과 관련하여 연결실체의 정기예금 2,000,000천원이 질권설정되어 있습니다 (주석 6, 32 참조).

(2) 당기말 현재 연결실체가 피고로 계류되어 있는 주요 소송사건의 내역은 다음과 같습니다.

(단위 : 천원)					
사건명	원 고	피 고	소송금액	계류법원	진행상황등
상표권 침해금지청구 등	사단법인 풍기인견 발전협의회	(주)쌍방울 외 1	300,000	서울중앙지방법원	소송 진행중

연결실체는 소장을 송달받았으며, 당기말 현재 동 소송의 결과는 예측할 수 없습니다.

(3) 횡령 · 배임

연결실체는 전 임원의 횡령, 배임 및 특정경제범죄가중처벌등에관한법률 위반 등의 혐의로 공소 제기된 사실을 인지하고 2023년 7월 11일 한국거래소에 해당 사실을 공시하였습니다. 총 혐의발생금액은 13,481백만원이며 이 중 부당대여금 3,000백만원은 2020년 1월 20일 대여 후 2020년 4월 14일 전액 회수되었으며, 2023년 7월 5일 기소된 2,000백만원(횡령)은 2020년 3월 23일 대여 후 2020년 9월 4일 전액 회수하여, 미회수된 기타 배임, 횡령 관련금액은 8,481백만원입니다.

34. 특수관계자와의 거래내역

(1) 당기말과 전기말 현재 지배기업과 특수관계에 있는 회사의 내역은 다음과 같습니다.

구 분	당기말	전기말
관계기업	에스비더블유생명과학(주)(*2), (주)SBW호텔, (주)비비안, 아폴로조합, 티에스투자조합, (주)컴퍼니잇	에스비더블유생명과학(주)(*2), (주)SBW호텔, (주)화현관광개발(*3, *5), (주)비비안, 아폴로조합(*7), 티에스투자조합, (주)컴퍼니잇
기타 특수관계자 (*1)	(주)광림, (주)디모아(구. (주)인피니티엔티)(*4), (주)아이 오케이컴퍼니, (주)아이오케이엠, 제이준코스메틱(주), 제우스1호투자조합, (주)화현관광개발(*3, *5, *6) 등	(주)광림, (주)미래산업(*8), (주)디모아(구. (주)인피니티 엔티)(*4), (주)아이오케이컴퍼니, (주)글로벌디지털에셋 그룹(*5), (주)아이오케이엠, 제우스1호투자조합

(*1) 기타특수관계자에는 기업회계기준서 제1024호 특수관계 범위에 따른 기타 특수 관계자 및 범위에 포함되지 아니하나, 연결실체와 실질관계에 있는 회사가 포함되어 있습니다.

(*2) 나노스(주)는 2022년 4월 5일부로 에스비더블유생명과학(주)로 상호변경 되었습니다.

(*3) (주)SBW홀딩스는 2022년 10월 12일부로 (주)화현관광개발로 상호 변경되었습니다.

(*4) (주)디모아는 2022년 3월 31일자로 (주)인피니티엔티에 흡수합병되었으며, (주) 디모아로 상호변경 되었습니다.

(*5) (주)글로벌디지털에셋그룹은 당기 중 (주)화현관광개발에 흡수합병되었습니다.

(*6) (주)화현관광개발에 대한 유의적인 영향력의 상실에 따라 당기 중 기타 특수관계 자로 분류하였습니다.

(*7) 아폴로조합은 당기 중 청산이 완료되어 특수관계자에서 제외되었습니다.

(*8) 당기 중 (주)광림이 (주)미래산업을 매각하면서 특수관계자에서 제외되었습니다.

(2) 특수관계자에 대한 채권 및 채무 내용은 다음과 같습니다.

(당기말)

특수관계자명	채 권				채 무			
	(단위 : 천원)							
	매출채권	리스채권	기타채권	합 계	매입채무	리스부채	기타채무	합 계
(주)비비안	48,510	24,312	18,465	91,287	2,993	32,643	1,103,773	1,139,409
(주)아이오케이튜디오	-	-	-	-	-	-	1,170	1,170

(전기말)

(단위 : 천원)								
특수관계자명	채 권				채 무			
	매출채권	리스채권	기타채권	합 계	매입채무	리스부채	기타채무	합 계
(주)비비안	140,872	493,232	13,345	647,449	41,913	1,197	1,000,473	1,043,583
(주)미래산업	330,716	-	5,000	335,716	-	30,244	9,367	39,611
(주)디모아	19,738	-	-	19,738	-	-	13,449	13,449
(주)아이오케이엠	-	-	3,288	3,288	-	-	-	-

(3) 당기와 전기 중 특수관계자와의 매출 및 매입거래 등의 내용은 다음과 같습니다.

(단위 : 천원)			
특수관계자명	거래내역	당 기	전 기
(주)광림	매출	166,268	500,460
	기타수익	-	57,895
	기타비용	1,000	885
에스비더블유생명과학(주)	매출	-	50,025
	기타수익	-	27,249
(주)화현관광개발(구 : (주)SBW홀딩스)	기타수익	-	223,212
(주)비비안	매출	849,645	1,437,159
	기타수익	144,540	144,330
	매입	30,589	168,047
	기타비용	41,160	17,146
(주)미래산업 (*2)	매출	50,918	437,503
	유형자산 매입	-	170,550
	기타비용	9,160	243,776
(주)디모아 (*1)	매출	(102,363)	355,548
	기타수익	61	-
	기타비용	496,850	1,998,620
(주)아이오케이컴퍼니	기타비용	-	150,000
(주)아이오케이튜디오	기타비용	1,064	-
(주)아이오케이엠	기타비용	3,288	386,712
아폴로조합(*2)	기타수익	404,141	-

(*1) (주)디모아의 매출 중에는 당기 매출 취소로 인한 음의 매출액이 포함되어 있습니다.

(*2) 특수관계자에서 제외되기 전 발생한 금액입니다.

(4) 당기와 전기 중 특수관계자와의 자금거래 등의 내용은 다음과 같습니다.

(당기)

(단위 : 천원)					
특수관계자명	계정명	기 초	증 가	감 소	기 말
에스비더블유생명과학(주)	유상증자	6,999,999	-	-	6,999,999
(주)비비안	유상증자	22,177,424	-	-	22,177,424
	임차보증금	5,000	-	-	5,000
	임대보증금	1,000,000	1,000,000	1,000,000	1,000,000
	예수보증금	100,000	-	-	100,000
(주)화현관광개발 (구 : (주)SBW홀딩스)	지분취득	3,510,000	157,840	-	3,667,840
(주)글로벌디지털에셋그룹	지분취득	172,890	-	172,890	-
아폴로조합(*2)	지분취득	5,000,000	-	5,000,000	-
티에스투자조합	지분취득	2,500,000	-	-	2,500,000
(주)컴퍼니잇	지분취득	400,000	-	-	400,000
기타 (*1)	단기대여금	70,000	-	70,000	-

(*1) 개인으로 연결실체의 주요 경영진입니다.

(*2) 아폴로조합은 당기 중 청산이 완료되어 특수관계자에서 제외되었습니다.

(전기)

(단위 : 천원)					
특수관계자명	계정명	기 초	증 가	감 소	기 말
에스비더블유생명과학(주)	전환사채	13,000,000	-	13,000,000	-
	유상증자	6,999,999	-	-	6,999,999
(주)비비안	유상증자	22,177,424	-	-	22,177,424
	임차보증금	5,000	-	-	5,000
	임대보증금	1,000,000	-	-	1,000,000
	예수보증금	100,000	-	-	100,000
(주)화현관광개발 (구 : (주)SBW홀딩스)	단기대여금	6,390,000	-	6,390,000	-
	유상증자	10,000	3,500,000	-	3,510,000
(주)미래산업	임차보증금	105,000	-	100,000	5,000
(주)광림	전환사채	3,150,000	-	3,150,000	-
(주)블록업	지분취득	100,000	-	100,000	-
(주)글로벌디지털에셋그룹	지분취득	100,000	72,890	-	172,890
아폴로조합	지분취득	-	5,000,000	-	5,000,000
티에스투자조합	지분취득	-	2,500,000	-	2,500,000
(주)컴퍼니잇	지분취득	-	400,000	-	400,000
기타 (*1)	단기대여금	70,000	-	-	70,000

(*1) 개인으로 연결실체의 주요 경영진입니다.

(5) 특수관계자를 위하여 제공한 담보제공 및 지급보증은 없습니다.

(6) 당기와 전기 중 주요 경영진에 대한 보상내역은 다음과 같습니다.

(단위 : 천원)		
구 분	당 기	전 기
단기종업원급여	1,062,454	929,881
퇴직급여	60,854	73,307
합 계	1,123,308	1,003,188

연결실체의 주요 경영진은 회사활동의 계획, 운영, 통제에 대한 중요한 권한과 책임을 가진 등기임원 및 비등기임원으로 구성되어 있습니다.

35. 위험관리

(1) 연결실체의 재무위험관리 목적과 정책은 2022년 12월 31일로 종료되는 회계연도와 동일합니다.

(2) 위험관리의 개요

연결실체는 금융상품을 운용함에 따라 다음과 같은 위험에 노출되어 있습니다.

- ① 신용위험
- ② 유동성위험
- ③ 환위험
- ④ 이자율위험
- ⑤ 가격위험

본 주석은 상기 위험에 대한 연결실체의 노출정도 및 이와 관련하여 연결실체가 수행하고 있는 자본관리와 위험관리의 목적, 정책 및 절차와 위험측정방법 등에 대한 질적 공시사항과 양적 공시사항을 포함하고 있습니다.

(3) 위험관리 개념체계

연결실체는 금융상품과 관련하여 신용위험, 유동성위험, 환위험, 이자율위험 등과 같은 다양한 금융위험에 노출되어 있습니다. 연결실체의 위험관리는 연결실체의 재무적 성과에 영향을 미치는 잠재적 위험을 식별하여 연결실체가 허용가능한 수준으로 감소, 제거 및 회피하는 것을 그 목적으로 하고 있습니다. 연결실체는 전사적인 수준의 위험관리 정책 및 절차를 마련하여 운영하고 있으며, 연결실체의 재무부문에서 위험관리에 대한 총괄책임을 담당하고 있습니다. 연결실체의 재무부문은 이사회에서 승인된 위험관리 정책 및 절차에 따라 연결실체의 영업과 관련한 금융위험을 감시하고 관리하는 역할을 하고 있으며, 금융위험의 성격과 노출정도를 분석한 주기적인 내부위험보고서를 위험관리위원회에 제출하고 있습니다. 연결실체의 위험관리위원회는 전반적인 금융위험관리전략을 수립하고 위험회피 수단 및 절차를 결정하며 위험관리의효과성에 대한 사후평가를 수행하고 있습니다. 또한, 연결실체의 내부감사인은 위험관리 정책 및 절차의 준수 여부와 위험노출 한도를 지속적으로 검토하고 있습니다. 연결실체의 전반적인 금융위험 관리 전략은 전기와 동일합니다.

(4) 금융위험관리

1) 신용위험관리

신용위험은 계약상대방이 계약상의 의무를 이행하지 않아 연결실체에 채무손실을 미칠 위험을 의미합니다. 연결실체는 거래처의 재무상태, 과거 경험 및 기타 요소들을 평가하여 신용도가 일정수준 이상인 거래처와 거래하는 정책을 운영하고 있습니다. 현금및현금성자산, 금융기관예치금 등의 유동자금과 파생상품은 거래상대방이 국제신용평가기관에 의하여 높은 신용등급을 부여받은 금융기관들이기 때문에 신용위험은 제한적입니다. 주식 32의 지급보증 내역을 제외하고 연결재무제표에 기록된 금융자산의 장부금액은 손상차손 차감 후 금액으로 연결실체의 신용위험 최대노출액을 나타내고 있습니다.

2) 유동성위험관리

연결실체는 유동성위험을 관리하기 위하여 단기 및 중장기 자금관리계획을 수립하고 현금유출예산과 실제 현금유출액을 지속적으로 분석, 검토하여 금융부채와 금융자산의 만기구조를 대응시키고 있습니다. 연결실체의 경영진은 영업활동현금흐름과 금융자산의 현금유입으로 금융부채를 상환가능하다고 판단하고 있습니다.

보고기간종료일 현재 연결실체가 보유한 금융부채의 계약상 만기와 금액은 다음과 같습니다.

(당기 말)

(단위 : 천원)					
구 분	장부금액	계약상현금흐름	6개월미만	6개월 ~ 1년	1년 ~ 5년
매입채무및기타채무	5,071,442	5,071,442	5,053,441	-	18,001
장단기리스부채	7,792,219	9,240,991	1,182,014	1,109,664	6,949,313
단기차입금	5,663,757	5,763,979	3,614,017	2,149,962	-
유동성장기차입금	3,038,112	3,162,387	67,042	3,095,345	-
장기사채	3,598,806	3,717,126	3,717,126	-	-
예수보증금	2,511,900	2,511,900	1,055,000	47,000	1,409,900
합 계	27,676,236	29,467,825	14,688,640	6,401,971	8,377,214

(전기 말)

(단위 : 천원)					
구 분	장부금액	계약상현금흐름	6개월미만	6개월 ~ 1년	1년 ~ 5년
매입채무및기타채무	5,967,746	5,967,746	5,920,948	-	46,798
장단기리스부채	2,748,948	2,895,042	1,284,262	1,083,153	527,627
단기차입금	7,312,018	7,422,071	5,266,786	2,155,285	-
장기차입금	3,084,480	3,358,999	68,630	68,630	3,221,739
장기사채	3,596,044	3,951,378	117,126	117,126	3,717,126
예수보증금	2,532,374	2,648,900	25,000	86,000	2,537,900
합 계	25,241,610	26,244,136	12,682,752	3,510,194	10,051,190

3) 환위험

연결실체는 외화차입 등과 관련하여 USD의 환율변동위험에 노출되어 있습니다. 보고기간종료일 현재 기능통화 이외의 외화로 표시된 화폐성자산 및 부채의 장부금액은 다음과 같습니다.

(단위 : USD,CNY,HKD,JPY,EUR)								
구 분	당기말					전기말		
	USD	CNY	HKD	JPY	EUR	USD	CNY	HKD
자 산								
현금및현금성자산	855,133	1,872,721	1,334,982	100	3	858,686	1,540,827	54,963
매출채권및기타채권	5,798,778	6,312,671	-	-	-	5,675,759	6,569,678	-
단기금융상품	3,000,000	-	-	-	-	-	-	-
외화자산 계	9,653,911	8,185,392	1,334,982	100	3	6,534,445	8,110,505	54,963
부 채								
매입채무및기타채무	389,773	193,694	-	-	-	580,237	31,629,260	-
단기차입금	885,356	14,500,000	-	-	-	2,552,663	6,500,000	-
유동성장기차입금	-	16,800,000	-	-	-	-	-	-
장기차입금	-	-	-	-	-	-	17,000,000	-
외화부채 계	1,275,129	31,493,694	-	-	-	3,132,900	55,129,260	-

① 보고기간종료일 적용된 환율

구 분	당기말	전기말
USD	1289.40/USD	1267.30/USD
CNY	180.84/CNY	181.44/CNY
HKD	165.06/HKD	162.55/HKD
EUR	1426.59/EUR	-
JPY	912.66/JPY 100	-

② 외화에 대한 환율 10% 변동시 환율변동이 당기손익에 미치는 영향

(원화단위 : 천원)				
구 분	당기말		전기말	
	10%상승시	10%하락시	10%상승시	10%하락시
USD	1,080,360	(1,080,360)	431,078	(431,078)
CNY	(421,507)	24,142	(853,108)	853,108
HKD	22,035	(22,035)	893	(893)
EUR	-	-	-	-
JPY	-	-	-	-

4) 이자율위험

① 보고기간종료일 현재 연결실체가 보유하고 있는 이자부 금융상품의 장부금액은 다음과 같습니다.

(단위 : 천원)		
구 분	당기말	전기말
고정이자율		
금융자산	25,139,119	22,564,065
금융부채	14,013,205	11,417,573
합계	39,152,324	33,981,638
변동이자율		
금융부채	6,079,689	5,323,918
합계	6,079,689	5,323,918

② 보고기간종료일 현재 다른 변수가 변동하지 않는다고 가정하면, 이자율이 0.5% 변동하는 경우 향후 1년간 예상되는 세전순손익의 변동금액은 다음과 같습니다.

(단위 : 천원)				
구 분	당기말		전기말	
	0.5%상승시	0.5%하락시	0.5%상승시	0.5%하락시
세전이익	(30,398)	30,398	(26,620)	26,620

5) 가격위험

연결실체는 시장성 있는 금융상품과 관련하여 가격위험에 노출되어 있습니다. 보고기간종료일 현재 연결실체의 시장성 있는 금융상품은 다음과 같습니다.

(단위 : 천원)		
구 분	당기말	전기말
당기손익-공정가치측정금융자산	4,873,329	7,569,168

(5) 자본위험관리

연결실체의 자본관리는 계속기업으로서의 존속능력을 유지하는 한편, 자본조달비용을 최소화하여 주주이익을 극대화하는 것을 그 목적으로 하고 있습니다. 연결실체의 자본구조는 차입금에서 현금및현금성자산 등을 차감한 순부채와 자본으로 구성되며, 연결실체의 경영진은 자본구조를 주기적으로 검토하고 있고, 전반적인 자본위험 관리정책은 전기와 동일합니다.

보고기간종료일 현재의 자본 대 순부채비율은 다음과 같습니다.

(단위 : 천원)		
구 분	당기말	전기말
장단기차입금	12,300,675	13,992,543
현금및현금성자산	10,112,643	8,515,227
순부채	2,188,032	5,477,316
자본	113,556,355	138,652,646
순부채비율(순부채/자본)	1.93%	3.95%

(6) 공정가치

공정가치로 측정된 금융자산과 금융부채 현황은 다음과 같습니다.

(단위 : 천원)				
구 분	당기말		전기말	
	장부금액	공정가치	장부금액	공정가치
금융자산:				
당기손익-공정가치측정금융자산	4,873,329	4,873,329	10,118,689	10,118,689
기타포괄손익-공정가치측정금융자산	3,670,841	3,670,841	175,891	175,891
합 계	8,544,170	8,544,170	10,294,580	10,294,580

(7) 공정가치 서열체계

연결실체는 공정가치측정에 사용된 투입변수의 유의성을 반영하는 공정가치 서열 체계에 따라 공정가치측정치를 분류하고 있으며, 공정가치 서열체계의 수준은 다음과 같습니다.

구 분	투입변수의 유의성
수준 1	동일한 자산이나 부채에 대한 활성시장의 공시가격
수준 2	직접적으로 또는 간접적으로 관측가능한 자산이나 부채에 대한 투입변수
수준 3	관측가능한 시장자료에 기초하지 않은 자산이나 부채에 대한 투입변수

수준 3로 측정되는 금융자산의 공정가치가 산정되는 방법은 다음과 같습니다.

구 분	가치평가기법
비상장주식	활성시장에서 공시되지 않는 가격으로 취득가액

(당기 말)

(단위 : 천원)				
구 분	수준 1	수준 2	수준 3	합 계
공정가치로 측정되는 금융자산				
당기손익-공정가치측정금융자산	4,873,329	-	-	4,873,329
기타포괄손익-공정가치측정금융자산	-	-	3,670,841	3,670,841

(전기말)

(단위 : 천원)				
구 분	수준 1	수준 2	수준 3	합 계
공정가치로 측정되는 금융자산				
당기손익-공정가치측정금융자산	7,569,168	-	2,549,521	10,118,689
기타포괄손익-공정가치측정금융자산	-	-	175,891	175,891

36. 금융상품

(1) 보고기간종료일 현재 금융자산의 내역은 다음과 같습니다.

(단위 : 천원)			
구 분		당기말	전기말
단기금융자산	단기금융상품(정기예금)	15,368,200	11,801,900
	당기손익-공정가치측정금융자산(지분상품)	4,873,329	7,569,168
	당기손익-공정가치측정금융자산(채무상품)	-	-
	소 계	20,241,529	19,371,068
장기금융자산	당기손익-공정가치측정금융자산(채무상품)	-	2,549,521
	기타포괄손익-공정가치측정금융자산	3,670,841	175,891
	소 계	3,670,841	2,725,412
합 계		23,912,370	22,096,480

(2) 당기말과 전기말 현재 범주별 금융자산의 내역은 다음과 같습니다.

(당기 말)

(단위 : 천원)				
구 분	당기손익-공정가치 측정금융자산	상각후원가 측정금융자산	기타포괄손익-공정가치 측정금융자산	합 계
현금및현금성자산	-	10,112,643	-	10,112,643
단기금융자산	4,873,329	15,368,200	-	20,241,529
매출채권및기타채권	-	17,560,858	-	17,560,858
장기금융자산	-	-	3,670,841	3,670,841
금융자산 계	4,873,329	43,041,701	3,670,841	51,585,871

(전기말)

(단위 : 천원)				
구 분	당기손익-공정가치 측정금융자산	상각후원가 측정금융자산	기타포괄손익-공정가치 측정금융자산	합 계
현금및현금성자산	-	8,515,227	-	8,515,227
단기금융자산	7,569,168	11,801,900	-	19,371,068
매출채권및기타채권	-	20,050,375	-	20,050,375
장기금융자산	2,549,521	-	175,891	2,725,412
금융자산 계	10,118,689	40,367,502	175,891	50,662,082

(3) 당기말과 전기말 현재 범주별 금융부채의 내역은 다음과 같습니다.

(당기말)

(단위 : 천원)			
구 분	당기손익-공정가치 측정 금융부채	상각후원가 측정 금융부채	합 계
매입채무및기타채무	-	5,071,442	5,071,442
장단기리스부채	-	7,792,219	7,792,219
단기차입금	-	5,663,757	5,663,757
유동성장기차입금	-	3,038,112	3,038,112
유동성장기사채	-	3,598,806	3,598,806
예수보증금	-	2,511,900	2,511,900
금융부채 계	-	27,676,236	27,676,236

(전기말)

(단위 : 천원)			
구 분	당기손익-공정가치 측정 금융부채	상각후원가 측정 금융부채	합 계
매입채무및기타채무	-	5,967,746	5,967,746
장단기리스부채	-	2,748,948	2,748,948
단기차입금	-	7,312,018	7,312,018
장기차입금	-	3,084,480	3,084,480
장기사채	-	3,596,044	3,596,044
예수보증금	-	2,532,374	2,532,374
금융부채 계	-	25,241,610	25,241,610

(4) 당기와 전기 현재 금융상품의 범주별 손익은 다음과 같습니다.

(당기)

(단위 : 천원)					
구 분	현금 및 현금성자산	상각후원가 측정금융자산	당기손익- 공정가치 측정금융자산	상각후원가 측정금융부채	합 계
이자수익/비용	38,673	869,107	183,760	(935,698)	155,842
외환차익/차손	109,117	504,723	-	20,404	634,244
외화환산이익/손실	(200,077)	(124,431)	-	(602,785)	(927,293)
평가손익(당기손익)	-	-	(1,215,357)	-	(1,215,357)
처분손익(당기손익)	-	-	3,217,725	-	3,217,725
손상차손(당기손익)	-	-	(262,098)	-	(262,098)
배당수익	-	-	68,327	-	68,327
합 계	(52,287)	1,249,399	1,992,357	(1,518,079)	1,671,390

(전기)

(단위 : 천원)					
구 분	현금 및 현금성자산	상각후원가 측정금융자산	당기손익- 공정가치 측정금융자산	상각후원가 측정금융부채	합 계
이자수익/비용	2,351	781,347	497,345	(624,880)	656,163
외환차익/차손	127,597	(317,808)	-	237,464	47,253
외화환산이익/손실	3,910	1,765,752	-	(2,295,442)	(525,780)
평가손익(당기손익)	-	-	(16,356,936)	-	(16,356,936)
처분손익(당기손익)	-	-	(3,135,378)	-	(3,135,378)
거래손실(당기손익)	-	(86,400)	(831,030)	-	(917,430)
합 계	133,858	2,142,891	(19,825,999)	(2,682,858)	(20,232,108)

37. 영업이익

연결실체는 한국채택국제회계기준 제1108호(영업부문)에 따른 보고부문이 단일부문으로 기업전체 수준에서의 부문별 정보는 다음과 같습니다.

(1) 당기와 전기의 매출액에 대한 내역은 다음과 같습니다.

(단위 : 천원)		
구 분	당 기	전 기
상제품매출액	93,117,734	101,780,076
기타매출액	1,619,797	1,494,896
합 계	94,737,531	103,274,972

(2) 당기와 전기의 지역별 매출에 대한 내역은 다음과 같습니다.

(단위 : 천원)						
구 분	당 기			전 기		
	국내매출	수출매출	계	국내매출	수출매출	계
상제품매출액	72,198,285	21,120,278	93,318,563	75,977,738	25,802,338	101,780,076
기타매출액	1,418,968	-	1,418,968	1,494,896	-	1,494,896
합 계	73,617,253	21,120,278	94,737,531	77,472,634	25,802,338	103,274,972
수익인식시기						
한 시점에 인식	73,415,553	21,120,278	94,535,831	77,382,828	25,802,338	103,185,166
기간에 걸쳐 인식	201,700	-	201,700	89,806	-	89,806
합 계	73,617,253	21,120,278	94,737,531	77,472,634	25,802,338	103,274,972

(3) 당기와 전기의 매출원가 내역은 다음과 같습니다.

(단위 : 천원)		
구 분	당 기	전 기
상제품매출원가	62,522,438	71,550,595
기타매출원가	2,643,728	2,426,676
합 계	65,166,166	73,977,271

38. 현금흐름표

(1) 당기와 전기 중 재무활동에서 발생한 부채의 변동내역은 다음과 같습니다.

(당기)

(단위 : 천원)						
구 분	기 초	재무활동 현금흐름에서 발생한 변동	비현금 변동		기 타 (*1)	기 말
			유동성대체	비현금취득		
단기차입금	7,312,019	(1,613,487)	-	-	(34,775)	5,663,757
유동성장기차입금	-	-	3,094,896	-	(56,785)	3,038,111
장기차입금	3,084,480	(36,844)	(3,094,896)	-	47,260	-
유동성사채	-	-	3,597,399	-	1,407	3,598,806
장기사채	3,596,044	-	(3,597,399)	-	1,355	-
장단기리스부채	2,748,949	(2,509,535)	-	7,506,921	45,884	7,792,219
재무활동으로부터 총부채	16,741,492	(4,159,866)	-	7,506,921	4,347	20,092,893

(*1) 기타변동에는 환율변동효과, 이자비용의 발생 등이 포함되어 있습니다.

(전기)

(단위 : 천원)						
구 분	기 초	재무활동 현금흐름에서 발생한 변동	비현금 변동		기 타 (*)	기 말
			유동성대체	비현금취득		
단기차입금	12,424,793	(1,707,448)	(3,256,690)	-	(148,637)	7,312,018
장기차입금	-	-	3,256,690	-	(172,210)	3,084,480
유동성사채	5,142,809	(5,145,000)	-	-	2,191	-
장기사채	-	3,594,500	-	-	1,544	3,596,044
장단기리스부채	4,752,129	(2,589,268)	-	969,419	(383,332)	2,748,948
재무활동으로부터의 총부채	22,319,731	(5,847,216)	-	969,419	(700,444)	16,741,490

(*1) 기타변동에는 환율변동효과, 이자비용의 발생 및 지급액 등이 포함되어 있습니다.

(2) 당기와 전기 중 현금의 유입 및 유출이 없는 거래 중 중요한 사항은 다음과 같습니다.

(단위 : 천원)		
구 분	당 기	전 기
장기금융상품에서 단기금융상품으로 대체	-	2,304,666
유형자산 취득 미지급금의 변동	(158,457)	127,558
장기사채 유동성대체	3,596,044	-
리스관련 대체	127,651	558,909
리스의 취득 및 계약의 변경으로 인한 대체	7,506,921	66,322
보증금의 유동성대체	456,600	832,214
단기차입금유동성대체	3,094,896	-
예수보증금의 유동성대체	1,000,000	-
관계기업투자주식에서 기타포괄손익-공정가치 측정금융자산으로 재분류	3,510,000	-

39. 손상검사

(1) 지배기업 손상검사

연결실체는 내의류 사업부문과 마스크 사업부문의 현금창출단위로 구성되어 있습니다. 당기 중 사업환경의 불리한 변화로 인한 손상 징후가 파악되어 손상 검사를 진행 하였습니다. 현금창출단위의 회수가능액은 사용가치의 계산에 기초하여 결정되었으며, 사용가치는 경영진에 의해 승인된 5년간의 사업계획에 기초한 세후 현금흐름추정을 사용하여 계산되었습니다. 매출은 외부 정보에 과거경험 등을 반영하여 현금흐름 예측 기간에 적용하였으며, 경영진은 회사의 과거 실적과 시장 성장에 대한 예측에 근거하여 세후현금흐름 추정액을 결정하였습니다. 당기 중 사용가치 산정에 사용된 주요 가정은 다음과 같습니다.

구 분	내의류 사업부문	마스크 사업부문
할인율	11.67%	16.02%
영구성장률	0.00%	0.00%

베타값은 동종산업에 속한 4개의 회사 및 회사의 평균값으로 산출하였습니다. 타인 자본은 무보증 공모 회사채(B+) 5년물 시장수익률을 사용하였으며, 부채비율은 동종 산업에 속한 상장회사의 평균 자본구조를 적용하였습니다.

손상검사결과 현금창출단위의 장부금액이 일부 손상되어 당기 중 8,461,640천원의 손상차손을 '기타비용'으로 인식하였습니다. 현금창출단위에 대하여 결정된 사용가치는 현금흐름할인모형에서 사용된 할인율의 영향을 받습니다.

(2) 자회사 손상검사

연결실체는 지배기업이 100% 지분을 보유하고 있는 종속회사 길림트라이방직유한공사(이하 "대상회사")의 손상 징후가 파악되어 손상 검사를 진행하였습니다. 대상회사는 단일 현금창출단위로 구성되어 있으며, 당기 중 사업환경의 불리한 변화가 식별되었습니다. 현금창출단위의 회수가능액은 사용가치의 계산에 기초하여 결정되었으며, 사용가치는 경영진에 의해 승인된 5년간의 사업계획에 기초한 세후 현금흐름추정을 사용하여 계산되었습니다. 매출은 외부 정보에 과거경험 등을 반영하여 현금흐름 예측 기간에 적용하였으며, 경영진은 회사의 과거 실적과 시장 성장에 대한 예측에 근거하여 세후현금흐름 추정액을 결정하였습니다. 당기 중 사용가치 산정에 사용된 주요 가정은 다음과 같습니다.

구 분	길림트라이방직유한공사
할인율	13.15%
영구성장률	1.00%

할인율은 자기자본과 타인자본을 가중평균하여 산정되었으며, 자기자본 산출을 위한 베타값은 동종산업에 속한 11개의 회사 및 회사의 평균값으로 산출하였습니다. 타인 자본은 EIU 추정 중국의 차입 이자율을 사용하였으며, 부채비율은 동종산업에 속한 상장회사의 평균 자본구조를 적용하였습니다.

손상검사결과 현금창출단위의 장부금액이 일부 손상되어 당기 중 49,869천원의 손상차손을 '기타비용'으로 인식하였습니다. 현금창출단위에 대하여 결정된 사용가치는 현금흐름할인모형에서 사용된 할인율의 영향을 받습니다.

40. 재무제표의 승인

동 연결재무제표는 2024년 2월 29일자 이사회에서 발행 승인되었으며, 2024년 3월 29일자 주주총회에서 최종 승인될 예정입니다.

41. 보고기간 후 사건

연결실체의 관계기업투자주식인 에스비더블유생명과학(주)이 회계처리기준 위반행위로 인한 증권선물위원회의 검찰고발 등으로 인한 상장적격성 실질심사 대상 사유가 되어 2024년 3월 13일 자로 주권매매거래정지가 되었습니다. 이로 인하여 연결실체의 연결재무제표에 영향을 미칠 수 있는 불확실성이 존재합니다.

4. 재무제표

4-1. 재무상태표

재무상태표

제 16 기	2023.12.31 현재
제 15 기	2022.12.31 현재
제 14 기	2021.12.31 현재

(단위 : 원)

	제 16 기	제 15 기	제 14 기
자산			
유동자산	79,757,729,027	75,980,338,467	263,289,903,597
현금및현금성자산	9,770,918,929	8,212,644,422	8,258,503,139
단기금융상품	20,241,528,877	19,371,067,688	192,427,790,788
매출채권 및 기타유동채권	12,445,994,842	14,760,562,340	33,649,635,814

	제 16 기	제 15 기	제 14 기
유동재고자산	32,395,745,253	30,929,454,259	24,410,713,032
반환재고회수권	150,188,463	200,968,705	279,668,724
파생상품자산	0	0	0
기타유동자산	4,612,327,316	2,505,641,053	3,883,083,470
당기법인세자산	141,025,347	0	380,508,630
비유동자산	36,899,597,988	62,403,818,496	124,902,901,401
관계기업투자주식	21,212,255,174	47,202,998,215	105,721,894,754
장기금융자산	3,670,841,000	2,725,412,057	5,840,403,295
장기매출채권 및 기타비유동채권	2,237,070,720	3,306,908,798	4,403,370,205
유형자산	7,523,387,293	7,543,425,145	7,659,462,997
사용권자산	0	0	36,251,854
무형자산	1,228,239,600	1,228,239,600	1,228,239,600
기타비유동자산	12,189,447	15,097,710	13,278,696
확정급여자산	1,015,614,754	381,736,971	
자산총계	116,657,327,015	138,384,156,963	388,192,804,998
부채			
유동부채	15,364,411,321	14,897,293,001	137,357,253,706
매입채무 및 기타유동채무	3,205,248,823	3,760,849,620	4,246,974,890
유동 차입금	3,041,577,484	5,323,918,057	6,916,028,732
전환사채	0	0	0
유동성 회사채	3,598,805,813	0	5,142,808,684
당기법인세부채	0	992,457,971	0
기타 유동부채	2,896,264,370	2,046,643,801	1,971,421,937
유동 리스부채	2,229,122,811	2,292,504,140	2,368,750,377
환불부채	222,864,613	318,795,534	449,628,174
기타충당부채	170,527,407	162,123,878	154,343,009
유동파생상품부채	0	0	116,107,297,903
비유동부채	7,092,998,129	6,631,659,919	25,209,044,584
장기매입채무 및 기타비유동채무	18,001,677	46,797,836	14,242,223
비유동성장기사채	0	3,596,044,094	0
비유동 리스부채	5,563,096,452	456,444,439	2,383,378,229

	제 16 기	제 15 기	제 14 기
퇴직급여부채	0	0	0
확정급여부채	0	0	432,638,518
이연법인세부채	0	0	19,837,855,327
기타 비유동 부채	1,511,900,000	2,532,373,550	2,540,930,287
부채총계	22,457,409,450	21,528,952,920	162,566,298,290
자본			
자본금	131,296,064,500	131,296,064,500	131,296,064,500
자본잉여금	117,655,274,449	117,655,274,449	117,655,274,449
기타자본구성요소	(6,134,163)	(6,134,163)	(6,134,163)
이익잉여금(결손금)	(154,745,287,221)	(132,090,000,743)	(23,318,698,078)
자본총계	94,199,917,565	116,855,204,043	225,626,506,708
자본과부채총계	116,657,327,015	138,384,156,963	388,192,804,998

4-2. 포괄손익계산서

포괄손익계산서

제 16 기 2023.01.01 부터 2023.12.31 까지

제 15 기 2022.01.01 부터 2022.12.31 까지

제 14 기 2021.01.01 부터 2021.12.31 까지

(단위 : 원)

	제 16 기	제 15 기	제 14 기
수익(매출액)	88,455,676,671	98,478,361,154	91,955,380,201
매출원가	59,717,413,910	68,541,928,275	64,789,891,154
매출총이익	28,738,262,761	29,936,432,879	27,165,489,047
판매비와관리비	27,550,265,804	40,195,242,650	28,671,026,790
영업이익(손실)	1,187,996,957	(10,258,809,771)	(1,505,537,743)
금융수익	6,653,200,903	46,573,868,201	83,219,320,135
금융비용	3,812,744,419	64,431,806,465	77,599,038,944
기타이익	353,259,172	1,366,591,269	1,525,763,768
기타손실	28,973,487,205	98,670,178,434	11,108,305,874

	제 16 기	제 15 기	제 14 기
법인세비용차감전순이익(손실)	(24,591,774,592)	(125,420,335,200)	(5,467,798,658)
법인세비용(수익)	(1,993,139,794)	(16,399,245,743)	3,232,636,507
당기순이익(손실)	(22,598,634,798)	(109,021,089,457)	(8,700,435,165)
기타포괄손익	(56,651,680)	249,786,792	(305,541,178)
총포괄손익	(22,655,286,478)	(108,771,302,665)	(9,005,976,343)
주당이익			
기본주당이익(손실) (단위 : 원)	(86)	(415)	(34)

4-3. 자본 변동표

자본변동표

제 16 기 2023.01.01 부터 2023.12.31 까지

제 15 기 2022.01.01 부터 2022.12.31 까지

제 14 기 2021.01.01 부터 2021.12.31 까지

(단위 : 원)

	자본				
	자본금	자본잉여금	기타자본구성요소	이익잉여금	자본 합계
2021.01.01 (기초자본)	119,679,813,500	105,064,642,721	(6,134,163)	(14,312,721,735)	210,425,600,323
총포괄손익					
당기순이익(손실)				(8,700,435,165)	(8,700,435,165)
이익잉여금 대체					
유상증자					
기타포괄손익-공정가치측정금융자산평가손익					

	자본				
	자본금	자본잉여금	기타자본구성요소	이익잉여금	자본 합계
기타포괄손익-공정가치측정금융자산 처분에 따른 이익잉여금 대체					
주식기준보상거래에 따른 증가(감소), 지분					
전환사채의 전환	11,616,251,000	12,590,631,728			24,206,882,728
확정급여제도의 재측정요소				(305,541,178)	(305,541,178)
2021.12.31 (기말자본)	131,296,064,500	117,655,274,449	(6,134,163)	(23,318,698,078)	225,626,506,708
2022.01.01 (기초자본)	131,296,064,500	117,655,274,449	(6,134,163)	(23,318,698,078)	225,626,506,708
총포괄손익					
당기순이익(손실)				(109,021,089,457)	(109,021,089,457)
이익잉여금 대체					
유상증자					
기타포괄손익-공정가치측정금융자산평가손익			(27,110,000)		(27,110,000)
기타포괄손익-공정가치측정금융자산 처분에 따른 이익잉여금 대체			27,100,000	(27,110,000)	
주식기준보상거래에 따른 증가(감소), 지분					
전환사채의 전환					
확정급여제도의 재측정요소				276,896,792	276,896,792
2022.12.31 (기말자본)	131,296,064,500	117,655,274,449	(6,134,163)	(132,090,000,743)	116,855,204,043
2023.01.01 (기초자본)	131,296,064,500	117,655,274,449	(6,134,163)	(132,090,000,743)	116,855,204,043
총포괄손익					
당기순이익(손실)				(22,598,634,798)	(22,598,634,798)
이익잉여금 대체					
유상증자					
기타포괄손익-공정가치측정금융자산평가손익			(15,050,000)		(15,050,000)
기타포괄손익-공정가치측정금융자산 처분에 따른 이익잉여금 대체			15,050,000	(15,050,000)	
주식기준보상거래에 따른 증가(감소), 지분					
전환사채의 전환					

	자본				
	자본금	자본잉여금	기타자본구성요소	이익잉여금	자본 합계
확정급여제도의 재측정요소				(41,601,680)	(41,601,680)
2023.12.31 (기말자본)	131,296,064,500	117,655,274,449	(6,134,163)	(154,745,287,221)	94,199,917,565

4-4. 현금흐름표

현금흐름표

제 16 기 2023.01.01 부터 2023.12.31 까지

제 15 기 2022.01.01 부터 2022.12.31 까지

제 14 기 2021.01.01 부터 2021.12.31 까지

(단위 : 원)

	제 16 기	제 15 기	제 14 기
영업활동현금흐름	(2,576,488,888)	(9,997,682,869)	(2,975,163,070)
당기순이익(손실)	(22,598,634,798)	(109,021,089,457)	(8,700,435,165)
당기순이익조정을 위한 가감	22,295,334,727	108,612,376,612	10,851,927,718
법인세비용 조정	(1,993,139,794)	(16,399,245,743)	3,232,636,507
퇴직급여 조정	484,216,094	587,123,725	572,286,228
감가상각비에 대한 조정	45,451,649	66,527,252	1,163,020,635
사용권자산상각비	231,462,370	291,129,383	578,511,764
무형자산상각비에 대한 조정	18,391,138	5,299,994	12,808,635
대손상각비(환입)	148,091,809	13,111,172,609	2,695,108,864
기타의 대손상각비 조정	0	0	0
이자비용 조정	659,327,798	605,600,618	1,437,671,480
외화환산손실 조정	388,563,364	378,257,752	36,948,994
당기손익-공정가치측정금융자산평가손실	1,879,542,724	57,795,316,122	11,949,779,426

	제 16 기	제 15 기	제 14 기
당기손익-공정가치측정금융자산처분손실	50,347,776	3,752,784,546	3,559,520,014
당기손익-공정가치측정금융자산손상차손	262,097,960	831,030,000	0
상각후원가측정금융자산손상차손	0	86,400,000	0
종속기업투자주식 손상차손	0	0	0
관계기업투자주식 손상차손	17,480,743,041	96,168,895,069	3,268,462,960
사용권자산처분손실	19,883,184	15,455,555	0
유형자산손상차손 조정	211,970,643	371,347,289	5,752,930,414
사용권자산손상차손	8,184,591,318	610,628,270	1,522,191,979
무형자산손상차손 조정	65,077,582	61,900,006	35,761,920
잡손실 조정	0	0	0
파생상품평가손실	0	0	59,777,018,928
파생상품거래손실	0	0	373,386,098
유형자산처분손실 조정	0	0	5,493,940
사용권자산 재실현손실	0	0	0
무형자산폐기손실	0	0	0
단기금융상품손상차손	0	0	0
유형자산처분이익 조정	(23,400,000)	(27,472,042)	(49,390,735)
사용권자산처분이익	127,651,386	443,078,694	117,308,265
사용권자산재실현이익	0	7,703,090	441,158,220
이자수익에 대한 조정	(1,086,743,258)	(1,531,187,459)	(2,633,509,953)
외화환산이익 조정	(70,047,638)	(2,067,994,925)	(1,126,200,461)
당기손익-공정가치측정금융자산처분이익	3,268,072,952	617,406,178	1,528,215,823
당기손익-공정가치측정금융자산평가이익	664,185,587	2,831,082,077	75,896,160,240
종속기업투자주식처분이익	0	0	0
파생상품평가이익	0	38,607,297,903	1,242,516,655
파생상품거래이익		0	0
기타의 대손충당금환입	966,415,065	(700,000,000)	0
재고자산평가손실환입 조정	(1,095,130,785)	(2,823,945,826)	(1,373,394,691)
배당금수익	472,467,388	70,077,641	102,115,800
대손충당금 환입	0		(611,638,225)
리스자산처분이익	0	0	0
잡이익 조정	0	0	(2,000)
영업활동으로 인한 자산 부채의 변동	(3,934,675,966)	(8,362,761,318)	(6,084,503,556)
매출채권의 감소(증가)	(15,112,833)	(5,878,370,538)	(4,609,230,549)
매출채권 및 기타채권의 감소(증가) 조정	406,192,276	1,457,428,326	1,120,150,159
기타유동자산의감소(증가)	(2,105,778,000)	1,378,350,676	(762,361,504)

	제 16 기	제 15 기	제 14 기
기타비유동자산의감소(증가)	0	(2,727,273)	0
금융리스채권의 감소(증가)	0	0	0
재고자산의 감소(증가)	(371,160,209)	(3,694,795,401)	(666,304,602)
반환재고회수권의 증가(감소)	50,780,242	78,700,019	(3,010,770)
매입채무의 증가(감소)	(399,284,246)	(479,530,883)	757,446,404
매입채무 및 기타채무의 증가(감소)	15,345,394	(45,157,678)	422,904,495
기타유동부채의 증가(감소)	(145,002,321)	54,944,939	(630,849,863)
퇴직연금운용자산의 증가(감소)	0		0
환불부채의 증가(감소)	(95,930,921)	(130,832,640)	7,399,987
기타총당부채의 증가(감소) 조정	8,403,529	7,780,869	5,329,404
기타비유동부채의 증가(감소)	(74,000,000)	(86,829,880)	(300,059,759)
사외적립자산의 감소	9,612,273	(572,822,864)	(1,126,537,365)
퇴직연금운용자산의 감소	0	0	0
퇴직금의 지급	(1,218,741,150)	(448,898,990)	(299,379,593)
미수법입세의 감소(증가)	0	0	0
이자수취	751,251,617	1,236,323,841	1,664,775,351
이자지급(영업)	(432,880,432)	(362,990,177)	(718,886,264)
배당금의 수취	472,467,388	70,077,641	102,115,800
법인세환급(납부)	870,648,576	(2,169,620,011)	(90,156,954)
투자활동현금흐름	8,889,608,480	15,537,217,479	(3,177,486,082)
단기금융상품의 회수	5,498,311,483	28,799,222,385	23,871,428,858
단기여금의 회수	650,524,999	9,894,374,999	8,173,703,994
장기금융자산의 회수	2,500,000,000	4,719,146,061	4,804,573,095
장기대여금의 회수	0	0	16,500,000,000
보증금의 감소	640,000,000		82,964,282
유형자산의 처분	23,400,000	153,145,453	59,114,959
단기금융자산의 회수		0	0
관계기업투자주식의 처분	5,000,000,000	0	0
단기대여금의 증가	4,000,000	25,500,000	13,070,000,000
단기금융자산의 취득	4,764,681,536	15,109,654,693	29,217,413,380
장기금융자산의 취득	0	4,598,900,000	8,465,588,666
관계기업투자주식의취득	0	7,900,000,000	0
종속기업투자주식의 취득	0	0	0
장기대여금의 증가	0	0	0
유형자산의 취득	(395,841,746)	(319,952,183)	(5,885,484,264)
임차보증금의 증가	(174,636,000)	(7,464,543)	0

	제 16 기	제 15 기	제 14 기
무형자산의 취득	(83,468,720)	(67,200,000)	(30,784,960)
당기손익공정가치측정금융자산의 취득	0	0	0
매도가능금융자산의 취득	0	0	0
지분법적용 투자지분의 취득	0	0	0
재무활동현금흐름	(4,759,927,397)	(5,552,811,879)	1,064,580,073
단기차입금의 증가	9,067,007,160	14,874,676,926	25,382,571,497
전환사채의 증가	0	0	4,862,902,210
장기사채의 증가	0	3,594,500,000	0
유상증자	0	0	0
단기차입금의 상환	(11,317,399,668)	(16,287,720,741)	(21,960,021,534)
리스부채의 상환	2,509,534,889	2,589,268,064	2,720,872,100
전환사채의 상환	0	0	4,500,000,000
사채의 상환	0	(5,145,000,000)	0
사채발행비 지급	0	0	0
환율변동효과 반영전 현금및현금성자산의 순증가(감소)	1,553,192,195	(13,277,269)	(5,088,069,079)
현금및현금성자산에 대한 환율변동효과	5,082,312	(32,581,448)	(68,983)
환율변동효과 반영후 현금및현금성자산의순증가(감소)	1,558,274,507	(45,858,717)	(5,088,138,062)
기초현금및현금성자산	8,212,644,422	8,258,503,139	13,346,641,201
기말현금및현금성자산	9,770,918,929	8,212,644,422	8,258,503,139

5. 재무제표 주석

제 16 기 2023년 1월 1일부터 2023년 12월 31일까지

제 15 기 2022년 1월 1일부터 2022년 12월 31일까지

주식회사 쌍방울

1. 회사의 개요

주식회사 쌍방울(이하 "당사")는 2008년 4월 30일에 주식회사 타이씨엔코의 내의류 및 의류사업부문을 인적분할하여 설립된 분할신설회사입니다. 당사는 섬유류(내의류 및 의류)의 제조 및 유통업을 영위하고 있으며, 중국 길림에 길림트라이방직 유한공사 외 2개의 현지생산법인 및 중국 북경과 상해, 심양에 판매법인을 두고 있습니다.

당사는 2008년 6월 10일 한국거래소의 유가증권시장에 주식을 재상장하였으며, 당기말 현재 당사의 자본금은 131,296,065천원입니다. 당사의 최대주주는 (주)광림이며 당기말 현재 12.04%의 지분을 소유하고 있습니다.

2. 재무제표 작성기준

(1) 재무제표 작성기준

당사는 한국채택국제회계기준을 적용하여 재무제표를 작성하고 있으며, 동 재무제표는 기업회계기준서 제1027호 '별도재무제표'에 따른 별도재무제표로, 별도재무제표는 지배기업 또는 피투자자에 대하여 공동지배력이나 유의적인 영향력이 있는 투자자가 투자자산 및 관계기업과 공동기업에 대해 원가법을 적용하여 표시한 재무제표입니다. 한편 종속기업, 관계기업 및 공동기업으로부터 수취하는 배당금은 배당을 받을 권리가 확정되는 시점에 당기손익으로 인식하고 있습니다.

재무제표 작성에 적용된 중요한 회계정책은 아래 기술되어 있으며, 당기 재무제표의 작성에 적용된 중요한 회계정책은 아래에서 설명하는 기준서의 도입과 관련된 영향을 제외하고는 전기 재무제표 작성 시 채택한 회계정책과 동일합니다.

(2) 측정기준

재무제표는 아래의 회계정책에서 설명한 바와 같이 매 보고기간말에 재평가금액이나 공정가치로 측정하는 특정 금융자산과 금융부채를 제외하고는 역사적 원가주의를 기준으로 작성되었습니다. 역사적원가는 일반적으로 자산을 취득하기 위하여 지급한 대가의 공정가치로 측정하고 있습니다.

공정가치는 가격이 직접 관측가능한지 아니면 가치평가방법을 사용하여 추정하는지의 여부에 관계없이 측정일에 시장참여자 사이의 정상거래에서 자산을 매도하면서 수취하거나 부채를 이전하면서 지급하게 될 가격입니다. 자산이나 부채의 공정가치를 추정함에 있어 당사는 시장참여자가 측정일에 자산이나 부채의 가격을 결정할 때 고려하는 자산이나 부채의 특성을 고려합니다. 기업회계기준서 제1102호 '주식기준보상'의 적용범위에 포함되는 주식기준보상거래, 기업회계기준서 제1116호 '리스'의 적용범위에 포함되는 리스거래, 기업회계기준서 제1002호 '채고자산'의 순실현가능가치 및 기업회계기준서 제1036호 '자산손상'의 사용가치와 같이 공정가치와 일부 유사하나 공정가치가 아닌 측정치를 제외하고는 측정 또는 공시목적상 공정가치는 상기에서 설명한 원칙에 따라 결정됩니다.

(3) 기능통화와 표시통화

당사의 개별기업 재무제표는 각 개별기업의 영업활동이 이루어지는 주된 경제환경의 통화('기능통화')로 작성되고 있습니다.

(4) 추정과 판단

한국채택국제회계기준에서는 재무제표를 작성함에 있어서 회계정책의 적용이나, 보고기간종료일 현재 자산, 부채 및 수익, 비용의 보고금액에 영향을 미치는 사항에 대하여 경영진의 최선의 판단을 기준으로 한 추정치와 가정의 사용을 요구하고 있습니다. 보고기간종료일 현재 경영진의 최선의 판단을 기준으로 한 추정치와 가정이 실제 환경과 다를 경우 이러한 추정치와 실제 결과는 다를 수 있습니다.

추정치와 추정에 대한 기본 가정은 지속적으로 검토되고 있으며, 회계추정의 변경은 추정이 변경된 기간과 미래 영향을 받을 기간 동안 인식되고 있습니다.

당사의 회계정책과 공시사항은 다수의 금융 및 비금융자산과 부채에 대해 공정가치 측정을 요구하고 있는 바, 당사는 공정가치평가 정책과 절차를 수립하고 있습니다.

동 정책과 절차에는 공정가치 서열체계에서 수준3으로 분류되는 공정가치를 포함한 모든 유의적인 공정가치 측정의 검토를 책임지는 평가부서의 운영을 포함하고 있으며, 그 결과는 재무담당임원에게 직접 보고하고 유의적인 경우에는 감사에게 보고하고 있습니다.

3. 중요한 회계정책

(1) 회계정책의 변경

당사는 아래 사항을 제외하고는, 2022년 12월 31일로 종료하는 회계연도의 연차재무제표를 작성할 때에 적용한 것과 동일한 회계정책을 적용하고 있습니다. 당사가 당기에 신규로 적용하는 개정 기업회계기준서(이하, '기준서')는 다음과 같습니다.

- 기업회계기준서 제 1001호 '재무제표 표시' - '회계정책'의 공시

당사는 2023년 1월 1일부터 회계정책 공시 개정사항(기업회계기준서 제 1001호 '재무제표 표시')을 적용하였습니다. 이 개정사항은 회계정책 그 자체가 변경되는 것은 아니지만 이 재무제표에 공시되는 회계정책 정보에 영향을 미칩니다. 이 개정사항은 '유의적인(significant)' 회계정책이 아니라 '중요한(material)' 회계정책을 공시할 것을 요구하고 있습니다. 또한 회계정책의 공시에 중요성을 적용하는 지침을 제공함으로써 재무제표 이용자가 이해해야 하는 기업 특유의 회계정책 정보를 제공할 수 있도록 합니다. 당사의 경영진은 회계정책을 검토하였고, 이 개정사항에 따라 해당 주식에 공시된 중요한 회계정책 정보를 업데이트 하였습니다.

- 기업회계기준서 제1008호 '회계정책, 회계추정의 변경 및 오류' - '회계추정'의 정의

회계추정을 정의하고, 회계정책의 변경과 구별하는 방법을 명확히 하였습니다. 해당 기준서의 개정이 재무제표에 미치는 중요한 영향은 없습니다.

- 기업회계기준서 제1012호 '법인세' - 단일거래에서 생기는 자산과 부채에 대한 이연법인세

자산 또는 부채가 최초로 인식되는 거래의 최초 인식 예외 요건에 거래시점 동일한 가산할 일시적차이와 차감할 일시적차이를 발생시키지 않는 거래라는 요건을 추가하였습니다. 해당 기준서의 개정이 재무제표에 미치는 중요한 영향은 없습니다.

- 기업회계기준서 제1012호 '법인세'

당사는 2023년 5월 23일에 발표된 국제조세개혁 - 필라 2 모범규칙(기업회계기준서 제 1012호 '법인세')을 적용하였습니다. 이 개정사항은 글로벌 최저한세에 대한 이연 법인세 회계처리를 한시적으로 면제하는 의무 규정을 포함하고 있으며, 필라 2 법인세에 대한 기업의 익스포저 정보를 추가 공시하도록 요구하고 있습니다. 당사의 연결 매출이 7억5000만유로에 미달하여 해당 내용을 적용하지 아니하며, 이에 따라 당사의 해당 기준서의 개정이 재무제표에 미치는 중요한 영향은 없습니다.

- 기업회계기준서 제1001호 '재무제표 표시' - 행사가격 조정 조건이 있는 금융부채 평가손익 공시

발행자의 주가 변동에 따라 행사가격이 조정되는 조건이 있는 금융상품의 전부나 일부가 금융부채로 분류되는 경우 그 금융부채의 장부금액과 관련 손익을 공시하도록 하였습니다. 해당 기준서의 개정이 재무제표에 미치는 중요한 영향은 없습니다.

- 기업회계기준서 제1117호 '보험계약' 제정

기업회계기준서 제1117호 '보험계약'은 기업회계기준서 제1104호 '보험계약'을 대체합니다. 보험계약에 따른 모든 현금흐름을 추정하고 보고시점의 가정과 위험을 반영한 할인율을 사용하여 보험부채를 측정하고, 매 회계연도별로 계약자에게 제공한 서비스(보험보장)를 반영하여 수익을 발생주의로 인식하도록 합니다. 또한, 보험사건과 관계없이 보험계약자에게 지급하는 투자요소(해약/만기환급금)는 보험수익에서 제외하며, 보험손익과 투자손익을 구분 표시하여 정보이용자가 손익의 원천을 확인할 수 있도록 하였습니다. 동 기준서는 2023년 1월 1일 이후 최초로 시작하는 회계연도부터 적용되며, 기업회계기준서 제1109호 '금융상품'을 적용한 기업은 조기적용이 허용됩니다. 동 개정으로 인해 재무제표에 중요한 영향은 없을 것으로 예상하고 있습니다.

기준서의 개정으로 기업회계기준서 제1117호를 최초로 적용하는 기업은 비교기간에 대해 선택적 분류 조정('overlay')를 적용할 수 있습니다. 이러한 분류 조정은 기업회계기준서 제1117호의 적용범위에 포함되는 계약과 연관성이 없는 금융자산을 포함한 모든 금융자산에 적용할 수 있습니다. 금융자산에 분류 조정을 적용하는 기업은 기업회계기준서 제1109호의 분류와 측정 요구사항을 해당 금융자산에 적용해왔던 것처럼 비교정보를 표시하며, 이러한 분류 조정은 상품별로 적용할 수 있습니다.

(2) 수익인식

1) 수행의무의 식별

당사는 고객과의 제품 판매계약에서 재화 판매 외 별도로 제공하는 용역은 계약을 분리하여 수행의무를 식별합니다.

2) 한 시점에 이행하는 수행의무

재화의 판매에 따른 수익은 재화가 구매자에게 인도되는 시점에 인식하고 있습니다. 재화의 인도는 재화가 특정 장소로 이전되고, 재화의 진부화와 손실에 대한 위험이 구매자에게 이전되며, 구매자가 판매 계약에 따라 재화의 수령을 승인하거나 그 승인 기간이 만료되거나 또는 당사가 재화의 수령 승인 요건이 충족되었다는 객관적인 증거를 가지는 시점이 되어야 발생합니다.

3) 반품

당사는 고객에게 환불할 것으로 예상되는 총액을 계약부채(환불부채)로 인식하고 수익을 조정하며, 고객이 반품 권리를 행사할 때 고객으로부터 제품을 회수할 권리를 가지므로 그 자산을 인식하고 해당 금액만큼 매출원가를 조정합니다. 제품을 회수할 권리는 제품의 과거장부금액에서 제품을 회수하는데 드는 원가를 차감하여 측정합니다.

4) 유의적인 금융요소

일반적인 경우 재화나 용역을 이전하는 시점과 대가를 지급하는 시점 간의 기간은 1년 이내이며, 이 경우 유의적인 금융요소의 영향을 반영하여 약속한 대가를 조정하지 않는 실무적 간편법을 사용합니다.

(3) 리스

당사는 계약 약정일에 계약이 리스인지 또는 계약에 리스가 포함되어 있는지를 평가합니다. 당사는 리스이용자인 경우에 단기리스(리스기간이 12개월 이하)와 소액 기초자산 리스를 제외한 모든 리스 약정과 관련하여 사용권자산과 그에 대응되는 리스부채를 인식합니다. 당사는 다른 체계적인 기준이 리스이용자의 효익의 형태를 더 잘 나타내는 경우가 아니라면 단기리스와 소액 기초자산 리스에 관련되는 리스료를 리스기간에 걸쳐 정액 기준으로 비용으로 인식합니다.

리스부채는 리스개시일에 그날 현재 지급되지 않은 리스료를 리스의 내재이자율로 할인한 현재가치로 최초 측정합니다. 만약 리스의 내재이자율을 쉽게 산정할 수 없는 경우에는 리스이용자의 증분차입이자율을 사용합니다.

리스부채의 측정에 포함되는 리스료는 다음 금액으로 구성됩니다.

- 고정리스료(실질적인 고정리스료를 포함하고 받을 리스 인센티브는 차감)
- 지수나 요율(이율)에 따라 달라지는 변동리스료. 처음에는 리스개시일의 지수나 요율(이율)을 사용하여 측정함
- 잔존가치보중에 따라 리스이용자가 지급할 것으로 예상되는 금액
- 리스이용자가 매수선택권을 행사할 것이 상당히 확실한 경우에 그 매수선택권의 행사가격
- 리스기간이 리스이용자의 종료선택권 행사를 반영하는 경우에 그 리스를 종료하기 위하여 부담하는 금액

당사는 리스부채를 재무상태표에서 다른 부채와 구분하여 표시합니다.

리스부채는 후속적으로 리스부채에 대한 이자를 반영하여 장부금액을 증액(유효이자율법을 사용)하고, 지급한 리스료를 반영하여 장부금액을 감액하여 측정합니다.

당사는 다음의 경우에 리스부채를 재측정하고 관련된 사용권자산에 대해 상응하는 조정을 합니다.

- 리스기간이 변경되거나, 매수선택권 행사에 대한 평가의 변경을 발생시키는 상황의 변경이나 유의적인 사건이 발생하는 경우. 이러한 경우 리스부채는 수정된 리스료를 수정된 할인율로 할인하여 다시 측정합니다.

- 지수나 요율(이율)의 변경이나 잔존가치보증에 따라 지급할 것으로 예상되는 금액이 변동되어 리스료가 변경되는 경우. 이러한 경우 리스부채는 수정된 리스료를 변경되지 않은 할인율로 할인하여 다시 측정합니다. 다만 변동이자율의 변동으로 리스료에 변동이 생긴 경우에는 그 이자율 변동을 반영하는 수정 할인율을 사용합니다.

- 리스계약이 변경되고 별도 리스로 회계처리하지 않는 경우. 이러한 경우 리스부채는 변경된 리스의 리스기간에 기초하여, 수정된 리스료를 리스변경 유효일 현재의 수정된 할인율로 할인하여 다시 측정합니다.

사용권자산은 리스부채의 최초 측정금액과 리스개시일이나 그 전에 지급한 리스료(받은 리스 인센티브는 차감) 및 리스이용자가 부담하는 리스개설직접원가를 차감한 금액으로 구성됩니다. 사용권자산은 원가에서 감가상각누계액과 손상차손누계액을 차감하여 후속 측정합니다.

당사가 리스 조건에서 요구하는 대로 기초자산을 해체하고 제거하거나, 기초자산이 위치한 부지를 복구하거나, 기초자산 자체를 복구할 때 부담하는 원가의 추정치는 기업회계기준서 제1037호에 따라 인식하고 측정합니다. 그러한 원가가 재고자산을 생산하기 위하여 발생한 것이 아니라면, 원가가 사용권자산과 관련이 있는 경우 사용권자산 원가의 일부로 그 원가를 인식합니다.

리스기간 종료시점 이전에 리스이용자에게 기초자산의 소유권을 이전하는 경우나 사용권자산의 원가에 리스이용자가 매수선택권을 행사할 것임이 반영되는 경우에, 리스이용자는 리스개시일부터 기초자산의 내용연수 종료시점까지 사용권자산을 감가상각하고 있습니다. 그 밖의 경우에는 리스이용자는 리스개시일부터 사용권자산의 내용연수 종료일과 리스기간 종료일 중 이른 날까지 사용권자산을 감가상각하고 있습니다.

당사는 사용권자산을 재무상태표에서 다른 자산과 구분하여 표시합니다.

당사는 사용권자산이 손상되었는지 결정하기 위하여 기업회계기준서 제1036호를 적용하며, 식별된 손상차손에 대한 회계처리는 '유형자산'의 회계정책에 설명되어 있습니다.

당사는 변동리스료(다만 지수나 요율(이율)에 따라 달라지는 변동리스료는 제외)는 사용권자산과 리스부채의 측정에 포함하지 않으며, 그러한 리스료는 변동리스료를 유발하는 사건 또는 조건이 생기는 기간에 당기손익으로 인식합니다.

(4) 외화환산

당사는 재무제표에 포함되는 항목들을 영업활동이 이루어지는 주된 경제환경에서의 통화(기능통화)를 이용하여 측정하고 있으며, 당사의 기능통화는 "원(KRW)"입니다.

재무제표 작성에 있어서 기능통화 외의 통화(외화)로 이루어진 거래는 거래일의 환율로 기록됩니다. 매 보고기간말에 화폐성 외화항목은 보고기간말의 환율로 재환산하고 있습니다. 한편 공정가치로 측정하는 비화폐성 외화항목은 공정가치가 결정된 날의 환율로 재환산하지만, 역사적 원가로 측정되는 비화폐성 외화항목은 재환산하지 않습니다.

화폐성 항목의 외환차이는 다음을 제외하고는 발생하는 기간의 당기손익으로 인식하고 있습니다.

- 미래 생산에 사용하기 위하여 건설중인 자산과 관련되고, 외화차입금에 대한 이자비용조정으로 간주되는 자산의 원가에 포함되는 외환차이
- 특정 외화위험을 회피하기 위한 거래에서 발생하는 외환차이
- 해외사업장과 관련하여 예측할 수 있는 미래에 결제할 계획도 없고 결제될 가능성도 없는 채권이나 채무로서 해외사업장순투자의 일부를 구성하는 화폐성항목에서 발생하는 외환차이. 이러한 외환차이는 기타포괄손익으로 인식하고 순투자의 전부나 일부 처분시점에서 자본에서 당기손익으로 재분류하고 있습니다.

(5) 재고자산

재고자산은 취득원가와 순실현가능가치 중 낮은 금액으로 측정하고 있습니다. 취득원가는 매입원가, 전환원가 및 재고자산을 현재의 장소에 이르게 하는데 발생한 기타 모든 원가를 포함하고 있으며, 당사가 적용하고 있는 재고자산 분류별 단위원가 결정 방법은 다음과 같습니다.

구 분	단위원가 결정방법
제품 및 상품	총평균법
원부재료, 재공품, 포장물	총평균법
미착품	개별법

당사는 주기적으로 재고자산평가충당금의 중요한 변동을 발생시킬 가능성이 있는 미래의 제품수요 등을 검토하여 과잉, 진부화 및 시장가치 하락 등이 발생한 경우 재고자산평가충당금을 계상하고 있으며, 재고자산평가손실을 매출원가로 처리하고 있습니다.

한편, 저가법의 적용에 따른 평가손실을 초래했던 상황이 해소되어 새로운 시가가 장부가액보다 상승한 경우에는 최초의 장부가액을 초과하지 않는 범위 내에서 평가손실을 환입하고 있으며, 이러한 재고평가손실의 환입은 매출원가에서 차감하고 있습니다.

재고자산의 판매시, 관련된 수익을 인식하는 기간에 재고자산의 장부금액을 매출원가로 인식하며, 재고자산을 순실현가능가치로 감액한 평가손실과 모든 감모손실은 감액이나 감모가 발생한 기간에 비용으로 인식하고 있습니다. 또한 재고자산의 순실현가능가치의 상승으로 인한 재고자산평가손실의 환입은 환입이 발생한 기간의 비용으로 인식된 재고자산의 매출원가에서 차감하고 있습니다.

(6) 유형자산

유형자산은 원가로 측정하고 있으며 최초 인식 후에 원가에서 감가상각누계액과 손상차손누계액을 차감한 금액을 장부금액으로 표시하고 있습니다. 유형자산의 원가는 당해 자산의 매입 또는 건설과 직접적으로 관련되어 발생한 지출로서 경영진이 의도하는 방식으로 자산을 가동하는데 필요한 장소와 상태에 이르게 하는데 직접 관련되는 원가와 자산을 해체, 제거하거나 부지를 복구하는데 소요될 것으로 최초에 추정되는 원가를 포함하고 있습니다.

후속원가는 자산으로부터 발생하는 미래경제적효익이 유입될 가능성이 높으며, 그 원가를 신뢰성 있게 측정할 수 있는 경우에 한하여 자산의 장부금액에 포함하거나 적절한 경우 별도의 자산으로 인식하고 있으며, 대체된 부분의 장부금액은 제거하고 있습니다. 한편, 일상적인 수선·유지와 관련하여 발생하는 원가는 발생시점에 당기손익으로 인식하고 있습니다.

유형자산 중 토지 및 입목에 대해서는 감가상각을 하지 않으며, 이를 제외한 유형자산은 아래에 제시된 개별 자산별로 추정된 경제적 내용연수 동안 정액법으로 감가상각하고 있습니다.

구 분	추정내용연수	구 분	추정내용연수
건 물	12년 ~ 51년	차 량 운 반 구	6년 ~ 8년
구 축 물	23년 ~ 40년	공 구 와 기 구	6 년
기 계 장 치	6년 ~ 8년	비 품	4 년

유형자산을 구성하는 일부의 원가가 당해 유형자산의 전체원가에 비교하여 중요하다면, 해당 유형자산을 감가상각할 때 그 부분은 별도로 구분하여 감가상각하고 있습니다.

유형자산의 감가상각방법, 잔존가치 및 내용연수는 매 보고기간말에 재검토하고 있으며, 이를 변경하는 것이 적절하다고 판단되는 경우 회계추정의 변경으로 회계처리하고 있습니다.

유형자산을 처분하거나 사용이나 처분을 통한 미래경제적효익이 기대되지 않을 때 해당 유형자산의 장부금액을 재무상태표에서 제거하고 있습니다. 유형자산의 제거로 인하여 발생하는 손익은 순매각금액과 장부금액의 차이로 결정하고 있으며, 해당 유형자산이 제거되는 시점에 당기손익으로 인식하고 있습니다.

(7) 무형자산

무형자산은 최초 인식할 때 원가로 측정하며, 최초 인식 후에 원가에서 상각누계액과 손상차손누계액을 차감한 금액을 장부금액으로 인식하고 있습니다.

무형자산은 사용가능한 시점부터 아래의 내용연수 동안 정액법으로 상각하고 있습니다.

구 분	내용연수
산업재산권	5 ~ 10 년
기타의무형자산	4 ~ 5 년

내용연수가 유한한 무형자산의 상각기간과 상각방법은 매 회계연도 말에 재검토하고 내용연수가 비한정인 무형자산에 대해서는 그 자산의 내용연수가 비한정이라는 평가가 계속하여 정당한지를 매 회계기간에 재검토하며, 이를 변경하는 것이 적절하다고 판단되는 경우 회계추정의 변경으로 처리하고 있습니다.

(8) 영업권을 제외한 유·무형자산의 손상

영업권을 제외한 유·무형자산은 자산손상을 시사하는 징후가 있는지를 매 보고기간 말마다 검토하고 있으며, 자산손상을 시사하는 징후가 있는 경우에는 손상차손금액을 결정하기 위하여 자산의 회수가능액을 추정하고 있습니다. 당사는 개별 자산별로 회수가능액을 추정하고 있으며, 개별자산의 회수가능액을 추정할 수 없는 경우에는 그 자산이 속하는 현금창출단위의 회수가능액을 추정하고 있습니다. 공동자산은 합리적이고 일관된 배분기준에 따라 개별 현금창출단위에 배분하며, 개별 현금창출단위로 배분할 수 없는 경우에는 합리적이고 일관된 배분기준에 따라 배분될 수 있는 최소 현금창출단위집단에 배분하고 있습니다.

비한정내용연수를 가진 무형자산 또는 아직 사용할 수 없는 무형자산은 자산손상을 시사하는 징후와 관계없이 매년 손상검사를 실시하고 있습니다.

회수가능액은 개별 자산 또는 현금창출단위의 순공정가치와 사용가치 중 큰 금액으로 측정하며, 자산(또는 현금창출단위)의 회수가능액이 장부금액에 미달하는 경우에는 자산(또는 현금창출단위)의 장부금액을 회수가능액으로 감소시키고 감소된 금액은 당기손익으로 인식하고 있습니다.

과거기간에 인식한 손상차손을 환입하는 경우 개별자산(또는 현금창출단위)의 장부금액은 수정된 회수가능액과 과거기간에 손상차손을 인식하지 않았다면 현재 기록되어 있을 장부금액 중 작은 금액으로 결정하고 있으며, 해당 손상차손환입은 즉시 당기손익으로 인식하고 있습니다.

(9) 자본

보통주는 자본으로 분류하며 자본거래에 직접 관련되어 발생하는 증분원가에 대해서는 관련된 법인세혜택을 차감한 순액을 자본에서 차감하고 있습니다. 자기지분상품을 재취득하는 경우(이하 "자기주식") 거래원가 중 당해 자본거래에 직접 관련되어 발생하는 증분원가에 대해서는 관련된 법인세혜택을 차감한 순액을 자본에서 차감하여 회계처리하고 있으며, 자기주식의 계정과목으로 하여 재무상태표상 자본의 차감항목으로 표시하고 있습니다.

(10) 종업원 급여

1) 단기종업원 급여

종업원이 관련 근무용역을 제공한 회계기간의 말부터 12개월 이내에 결제될 단기종업원급여는 근무용역과 교환하여 지급이 예상되는 금액을 근무용역이 제공된 때에 당기손익으로 인식하고 있습니다. 단기종업원급여는 할인하지 않은 금액으로 측정하고 있습니다.

한편, 과거 사건의 결과로 현재 지급의무(법적의무 또는 의제의무)가 발생하였고, 그 채무금액을 신뢰성있게 추정할 수 있는 경우 이익분배금 및 상여금의 예상원가를 부채로 인식하고 있습니다.

2) 퇴직급여 : 확정급여제도

당사는 확정급여제도를 운영하고 있습니다. 확정급여형퇴직급여제도의 경우, 확정급여 채무는 독립된 보험계리법인에 의해 예측단위적립방식을 이용하여 매 보고기간 말에 보험수리적 평가를 수행하여 계산하고 있습니다. 확정급여채무의 현재가치는 관련 퇴직급여채무의 지급시점과 만기가 유사한 우량회사채의 시장수익률로 기대미래현금유출액을 할인하여 산정하고 있습니다. 그러나 그러한 회사채에 대해 거래충이 두터운 시장이 없는 경우에는 보고기간말 현재 국공채의 시장수익률을 사용합니다. 보험수리적가정의 변경 및 보험수리적가정과 실제로 발생한 결과의 차이에서 발생하는 보험수리적손익은 발생한 기간의 포괄손익계산서에 기타포괄손익으로 인식하고 있습니다. 기타포괄손익으로 인식한 보험수리적손익은 즉시 이익잉여금으로 인식하며, 그 후의 기간에 당기손익으로 재분류하지 않습니다. 과거근무원가는 이미 가득된 급여액을 한도로 즉시 인식되고, 그렇지 않을 경우 관련 급여액이 가득될 때까지의 평균기간 동안 정액기준으로 상각하고 있습니다. 재무상태표상 퇴직급여채무는 미인식 과거근무원가를 반영한 확정급여채무의 현재가치에서 사외적립자산의 공정가치를 차감하여 인식하고 있습니다. 이러한 계산으로 산출된 순액이 자산일 경우, 이는 미인식 과거근무원가에 환급가능금액과 미래 기여금감소액의 현재가치를 가산한 금액을 한도로 자산으로 인식하고 있습니다.

(11) 충당부채

과거사건의 결과로 현재의 법적의무 또는 의제의무가 존재하고, 당해 의무를 이행하기 위하여 경제적효익을 갖는 자원이 유출될 가능성이 높으며, 당해 의무의 이행에 소요되는 금액을 신뢰성 있게 추정할 수 있는 경우에 충당부채를 인식하고 있습니다.

충당부채에 대한 최선의 추정치를 구할 때는 관련된 사건과 상황에 대한 불가피한 위험과 불확실성을 고려하고 있으며, 화폐의 시간가치가 중요한 경우에는 의무를 이행하기 위하여 예상되는 지출액의 현재가치로 평가하고 있습니다.

충당부채를 결제하기 위해 필요한 지출액의 일부 또는 전부를 제 3자가 변제할 것이 예상되는 경우 이행한다면 변제를 받을 것이 거의 확실하게 되는 때에 한하여 변제금액을 인식하고 별도의 자산으로 회계처리하고 있습니다.

매 보고기간말마다 충당부채의 잔액을 검토하고, 보고기간말 현재 최선의 추정치를 반영하여 조정하고 있습니다. 의무이행을 위하여 경제적효익을 갖는 자원이 유출된 가능성이 더 이상 높지 않은 경우에는 관련 충당부채를 환입하고 있습니다.

(12) 법인세비용

법인세비용은 당기법인세와 이연법인세로 구성되어 있으며, 기타포괄손익이나 자본에 직접 인식되는 거래나 사건 또는 사업결합에서 발생하는 세액을 제외하고는 당기손익으로 인식하고 있습니다.

1) 당기법인세

당기법인세는 당기의 과세소득을 기초로 산정하고 있습니다. 과세소득은 포괄손익계산서상의 세전이익에서 다른 과세기간에 가산되거나 차감될 손익 및 비과세항목이나 손금불인정항목을 제외하므로 포괄손익계산서상 손익과 차이가 있습니다. 당사의 당기법인세와 관련된 미지급법인세는 확정되었거나 실질적으로 확정된 세율을 사용하여 계산하고 있습니다.

2) 이연법인세

이연법인세는 재무제표상 자산과 부채의 장부금액과 과세소득 산출시 사용되는 세무 기준액과의 차이를 바탕으로 인식되며 자산부채법에 의하여 인식하고 있습니다. 이연법인세부채는 모든 가산할 일시적차이에 대하여 인식하며, 이연법인세자산은 차감할 일시적차이가 사용될 수 있는 과세소득의 발생가능성이 높은 경우에, 모든 차감할 일시적차이에 대하여 인식합니다. 그러나, 일시적차이가 영업권을 최초로 인식하는 경우나 자산·부채가 최초로 인식되는 거래가 사업결합 거래가 아니고, 거래 당시의 회계이익 또는 과세소득에 영향을 미치지 아니하는 거래의 경우 이연법인세를 인식하지 않고 있습니다.

이연법인세자산의 장부금액은 매 보고기간말에 검토하고, 이연법인세자산으로 인한 혜택이 사용되기에 충분한 과세소득이 발생할 가능성이 더 이상 높지 않은 경우 이연법인세자산의 장부금액을 감소시키고 있습니다.

이연법인세자산과 부채는 보고기간말 제정되었거나 실질적으로 제정된 세법에 근거하여 당해 자산이 실현되거나 부채가 지급될 회계기간에 적용될 것으로 기대되는 세율을 사용하여 측정하고 있습니다. 이연법인세자산과 이연법인세부채를 측정할 때에는 보고기간말 현재 당사가 관련 자산과 부채의 장부금액을 회수하거나 결제할 것으로 예상되는 방식에 따라 법인세효과를 반영하였습니다.

(13) 금융상품

1) 금융자산의 인식 및 측정

금융자산은 당사가 계약의 당사자가 되는 때에 당사의 재무상태표에 인식하고 있습니다. 금융자산의 관리를 위한 사업모형과 금융자산의 계약상 현금흐름 특성에 따라 금융자산을 상각후원가측정금융자산, 기타포괄손익-공정가치측정금융자산 및 당기손익-공정가치측정금융자산의 세가지 범주로 분류하고 분류 명칭에 따라 후속적으로 측정하고 있습니다. 내재파생상품은 주계약이 기준서 제1109호의 적용범위에 해당되는 경우에는 분리하지 않고 복합금융상품 전체에 대해 위 세가지 범주중의 하나로 분류합니다.

금융자산은 최초 인식시 공정가치로 측정하고 있습니다. 금융자산의 취득과 직접 관련되는 거래원가는 최초 인식시 금융자산의 공정가치에 차감하거나 가산하고 있습니다. 다만 당기손익-공정가치측정금융자산의 취득이나 당기손익-공정가치측정금융부채의 발행과 직접 관련되는 거래원가는 발생 즉시 당기손익으로 인식하고 있습니다.

① 상각후원가측정금융자산

계약상 현금흐름의 수취를 목적인 사업모형하에서 계약조건에 따라 특정일에 원금과 원금잔액에 대한 이자지급만으로 구성되는 현금흐름이 발생하는 금융자산을 상각후원가측정금융자산으로 인식하고 있습니다. 원금은 최초 인식시점의 공정가치이며 이자는 화폐의 시간가치에 대한 대가 및 신용위험에 대가 등을 포함합니다. 상각후원가측정금융자산은 유효이자율법에 따라 측정하고 이자수익은 당기손익에 반영하고 있습니다.

② 기타포괄손익-공정가치측정금융자산

계약상 현금흐름의 수취와 매도를 목적으로 하는 사업모형하에서 계약조건에 따라 특정일에 원금과 원금잔액에 대한 이자지급만으로 구성되는 현금흐름이 발생하는 금융자산을 기타포괄손익-공정가치측정금융자산으로 인식하고 있습니다. 공정가치의 변동으로 인한 차이는 기타포괄손익에 반영하고 처분시 당기손익으로 재순환시키며 이자수익은 당기손익의 금융수익에, 손상차손(환입) 및 외환손익은 기타손익에 반영하고 있습니다.

한편, 당사는 단기매매목적으로 보유하지 않는 지분상품은 최초 인식시점에 기타포괄손익-공정가치측정금융자산으로 취소불가능 한 선택을 할 수 있습니다. 이러한 선택을 하는 경우에는 배당금을 제외하고 해당 지분상품으로부터 발생하는 모든 손익은 기타포괄손익으로 인식하고 후속적으로 당기손익으로 재순환시키지 않습니다.

③ 당기손익-공정가치측정금융자산

금융자산이 상각후원가 또는 기타포괄손익-공정가치로 측정하지 않는 경우에는 당기손익-공정가치측정금융자산으로 분류하며 단기매매목적의 지분증권, 파생상품 등을 포함하고 있습니다. 기준서 1109호의 분류기준에 따라 상각후원가 또는 기타포괄손익-공정가치로 측정하는 금융자산으로 분류되더라도 회계불일치를 해소하기 위해 당기손익-공정가치측정금융자산으로 취소 불가능한 지정을 할 수 있습니다. 당기손익-공정가치측정금융자산과 관련된 손익은 당기손익의 기타손익에 인식하고 있습니다.

2) 금융부채의 분류 및 측정

당사는 계약의 실질에 따라 금융부채를 상각후원가측정금융부채, 당기손익-공정가치측정금융부채로 분류하고 있습니다. 한편, 당사가 복합금융상품을 발행한 경우에는 자본요소와 부채요소를 분리하고 부채요소의 공정가치를 측정하여 최초 장부금액을 부채요소에 먼저 배부하고 있습니다.

금융부채는 최초인식시점에 공정가치로 측정하며, 당기손익-공정가치측정금융부채가 아닌 경우 금융부채의 발행과 직접 관련되는 거래원가는 최초 인식시점에 공정가치에 가산하고 있습니다. 후속적으로는 상각후원가측정금융부채는 유효이자율을 적용하여 측정하고 관련 이자비용은 당기손익으로 인식하며, 당기손익-공정가치측정금융부채는 공정가치로 측정하고 공정가치의 변동액을 당기손익으로 인식합니다.

3) 금융자산의 손상

당사는 상각후원가측정금융자산과 기타포괄손익-공정가치로 측정하는 채무상품에 대해 기대신용손실모형을 적용하고 있습니다.

당사는 신용손상측정대상 금융자산에 대해 최초 인식 후 신용위험의 유의적 증가가 있는지에 대한 개별평가 및 대상금융자산의 경제적 성격을 고려한 집합평가를 매 보고기간말에 수행하고 있습니다. 신용위험의 유의적인 증가가 있는지를 평가할 때 신용등급(외부평가기관 및 내부에서의 평가결과 모두 참고), 재무구조, 연체정보 및 현재 및 미래의 예측가능한 경제적 상황의 변동 등을 종합적으로 고려하여 판단하고 있습니다. 당사는 보고기간말 신용위험이 낮다고 판단되는 경우에는 최초인식 후 신용위험이 유의적으로 증가하지 않은 것으로 하고 연체일수가 30일을 초과하는 경우에는 명백한 반증이 없는 한 신용위험이 유의적으로 증가한 것으로 회계처리하고 있습니다.

매 보고기간말에 매출채권은 전체기간 기대신용손실에 해당하는 금액을 손실충당금으로 측정하고 최초인식시점에 신용이 손상된 금융자산은 최초인식후 전체기간 기대신용손실의 누적변동분만을 손실충당금으로 계상합니다. 이외의 상각후원가측정금융자산 및 기타포괄손익-공정가치측정금융자산(지분증권제외) 대해서는 12개월 기대신용손실로 측정한 손실충당금을 인식하며 최초 인식 후 신용위험의 유의적 증가 있거나 신용손상이 있는 경우에는 전체기간 기대신용손실에 해당하는 금액을 손실충당금으로 측정하고 있습니다. 보고기간말에 측정한 손실충당금과 장부금액과의 차이는 손상차손(환입)으로 당기손익에 반영하고 있습니다.

(14) 금융부채와 지분상품

1) 금융부채 · 자본 분류

채무상품과 지분상품은 계약의 실질 및 금융부채와 지분상품의 정의에 따라 금융부채 또는 자본으로 분류하고 있습니다.

2) 지분상품

지분상품은 기업의 자산에서 모든 부채를 차감한 후의 잔여지분을 나타내는 모든 계약입니다. 당사가 발행한 지분상품은 발행금액에서 직접발행원가를 차감한 순액으로 인식하고 있습니다.

자가지분상품을 재취득하는 경우, 이러한 지분상품은 자본에서 직접 차감하고 있습니다. 자가지분상품을 매입 또는 매도하거나 발행 또는 소각하는 경우의 손익은 당기손익으로 인식하지 않습니다.

3) 복합금융상품

당사는 발행한 복합금융상품(전환사채)을 계약의 실질 및 금융부채와 지분상품의 정의에 따라 금융부채와 자본으로 각각 분류하고 있습니다. 확정수량의 자기지분상품에 대하여 확정금액의 현금 등 금융자산의 교환을 통해 결제될 전환권옵션은 지분상품입니다.

부채요소의 공정가치는 발행일 현재 조건이 유사한 일반사채에 적용하는 시장이자율을 이용하여 추정하고 있습니다. 이 금액은 전환으로 인하여 소멸될 때까지 또는 금융상품의 만기까지 유효이자율법을 적용한 상각후원가 기준으로 부채로 기록하고 있습니다.

자본요소는 전체 복합금융상품의 공정가치에서 부채요소를 차감한 금액으로 결정되며, 법인세효과를 차감한 금액으로 자본항목으로 인식되고 후속적으로 재측정되지 않습니다. 또한 자본으로 분류된 전환권옵션(전환권대가)은 전환권옵션이 행사될 때까지 자본에 남아있으며, 전환권옵션이 행사되는 경우 자본으로 인식한 금액은 주식발행초과금으로 대체하고 있습니다. 전환사채의 만기까지 전환권옵션이 행사되지 않는 경우 자본으로 인식한 금액은 기타불입자본으로 대체하고 있습니다. 전환사채가 지분상품으로 전환되거나 전환권이 소멸되는 때에 당기손익으로 인식될 손익은 없습니다.

전환사채의 발행과 관련된 거래원가는 배분된 총 발행금액에 비례하여 부채요소와 자본요소에 배분하고 있습니다. 자본요소와 관련된 거래원가는 자본에서 직접 인식하고, 부채요소와 관련된 거래원가는 부채요소의 장부금액에 포함하여 전환사채의 존속기간 동안 유효이자율법에 따라 상각하고 있습니다.

4) 금융부채

모든 금융부채는 후속적으로 유효이자율법을 사용하여 상각후원가로 측정하거나 당기손익-공정가치로 측정합니다. 그러나 금융자산의 양도가 제거요건을 충족하지 못하거나 지속적 관여 접근법이 적용되는 경우에 발생하는 금융부채와 발행한 금융보증계약은 아래에 기술하고 있는 특정한 회계정책에 따라 측정됩니다.

(15) 공정가치

당사는 공정가치로 측정되는 자산·부채를 공정가치 측정에 사용된 투입변수에 따라 다음과 같은 공정가치 서열체계로 분류하였습니다.

수준1 : 활성시장에서 공시되는 가격을 공정가치로 측정하는 자산·부채의 경우 동 자산·부채의 공정가치는 수준1로 분류됩니다.

수준2 : 가치평가기법을 사용하여 자산·부채의 공정가치를 측정하는 경우, 모든 유의적인 투입변수가 시장에서 관측한 정보에 해당하면 자산·부채의 공정가치는 수준2로 분류됩니다.

수준3 : 가치평가기법을 사용하여 자산·부채의 공정가치를 측정하는 경우, 하나 이상의 유의적인 투입변수가 시장에서 관측불가능한 정보에 해당하면 동 금융상품의 공정가치는 수준3으로 분류됩니다.

자산·부채의 공정가치는 자체적으로 개발한 내부평가모형을 통해 평가한 값을 사용하거나 독립적인 외부평가기관이 평가한 값을 제공받아 사용하고 있습니다.

(16) 주당이익

당사는 보통주 기본주당이익과 희석주당이익을 계속영업손익과 당기순손익에 대하여 계산하고 포괄손익계산서에 표시하고 있습니다. 기본주당이익은 보통주에 귀속되는 당기순손익을 보고기간 동안에 유통된 보통주식수를 가중평균한 주식수로 나누어 계산하고 있습니다. 희석주당이익은 전환사채와 종업원에게 부여한 주식기준보상 등 모든 희석효과가 있는 잠재적 보통주의 영향을 고려하여 보통주에 귀속되는 당기순손익 및 가중평균유통보통주식수를 조정하여 계산하고 있습니다.

(17) 당사가 적용하지 않은 제·개정 기준서 및 해석서

재무제표 발행승인일 현재 제정·공표되었으나, 아직 시행일이 도래하지 아니하였으며 당사가 조기 적용하지 아니한 한국채택국제회계기준의 내역은 다음과 같습니다.

- 기업회계기준서 제1001호 '재무제표 표시 - 부채의 유동, 비유동 분류 원칙 명확화 및 효과적인 회계정책 공시를 위한 요구사항

동 개정사항은 2024년 1월 1일 이후 시작하는 회계연도부터 적용하며, 조기적용이 허용됩니다. 동 개정으로 인해 재무제표에 중요한 영향은 없을 것으로 예상하고 있습니다.

- 기업회계기준서 제1116호 '리스' - 변동리스료 조건의 판매후리스에서 생기는 리스부채의 측정

동 개정사항은 2024년 1월 1일 이후 시작하는 회계연도부터 적용하며, 조기적용이 허용됩니다. 동 개정으로 인해 재무제표에 중요한 영향은 없을 것으로 예상하고 있습니다.

- 기업회계기준서 제1007호 '현금흐름표'와 기업회계기준서 제1107호 '금융상품: 공시' - 공급자 금융 약정(Supplier finance arrangements)의 공시

동 개정사항은 2024년 1월 1일 이후 시작하는 회계연도부터 적용하며, 조기적용이 허용됩니다. 동 개정으로 인해 재무제표에 중요한 영향은 없을 것으로 예상하고 있습니다.

- 기업회계기준서 제1021호 '환율변동효과' - 교환가능성 평가와 교환이 불가능한 경우 현물환율의 결정

동 개정사항은 2024년 1월 1일 이후 시작하는 회계연도부터 적용하며, 조기적용이 허용됩니다. 동 개정으로 인해 재무제표에 중요한 영향은 없을 것으로 예상하고 있습니다.

4. 중요한 판단과 추정불확실성의 주요 원천

주석 2에서 기술된 당사의 회계정책을 적용함에 있어서, 경영진은 다른 자료로부터 쉽게 식별할 수 없는 자산과 부채의 장부금액에 대한 판단, 추정 및 가정을 하여야 합니다. 실제 결과는 이러한 추정치들과 다를 수도 있습니다.

추정과 기초적인 가정은 계속하여 검토됩니다. 회계추정에 대한 수정은 그러한 수정이 오직 당해 기간에만 영향을 미칠 경우 수정이 이루어진 기간에 인식되며, 당기와 미래 기간 모두 영향을 미칠 경우 수정이 이루어진 기간과 미래 기간에 인식됩니다.

아래 항목들은 차기 회계연도내에 자산과 부채의 장부금액에 중요한 수정사항을 야기할 수 있는 중요한 위험요소를 가지고 있는 보고기간종료일 현재의 미래에 관한 주요 가정 및 기타 추정 불확실성의 주요 원천입니다.

(1) 금융자산의 손상

금융자산의 손실충당금은 부도위험 및 기대손실률 등에 대한 가정에 기초하여 측정됩니다. 당사는 이러한 가정의 설정 및 손상모델에 사용되는 투입변수의 선정에 있어서 당사의 과거 경험, 현재 시장 상황, 재무보고일 기준의 미래전망정보 등을 고려하여 판단합니다.

(2) 비금융자산의 손상

당사는 매 보고기간종료일에 모든 비금융자산에 대하여 손상징후의 존재여부를 평가합니다. 비한정내용연수의 무형자산에 대해서는 매년 또는 손상징후가 있는 경우에 손상검사를 수행합니다. 기타 비금융자산에 대해서는 장부금액이 회수가능하지 않을 것이라는 징후가 있을 때 손상검사를 수행합니다. 사용가치를 계산하기 위하여 경영자는 해당 자산이나 현금창출단위로부터 발생하는 미래기대현금흐름을 추정하고 동 미래기대현금흐름의 현재가치를 계산하기 위한 적절한 할인율을 선택하여야 합니다.

(3) 퇴직급여제도

당사는 확정급여형 퇴직급여제도를 운영하고 있습니다. 확정급여채무는 매 보고기간 종료일에 보험수리적 평가를 수행하여 계산되며, 이러한 보험수리적 평가방법을 적용하기 위해서는 할인율, 기대 임금상승률 등에 대한 가정을 추정하는 것이 필요합니다. 퇴직급여제도는 장기간이라는 성격으로 인하여 이러한 추정에 중요한 불확실성을 포함하고 있습니다.

(4) 이연법인세

이연법인세자산·부채의 인식과 측정은 경영진의 판단을 필요로 합니다. 특히, 이연법인세자산의 인식여부와 인식범위는 미래상황에 대한 가정과 경영진의 판단에 의해 영향을 받게 됩니다.

5. 현금및현금성자산

당기말과 전기말 현재 현금및현금성자산의 내역은 다음과 같습니다.

(단위 : 천원)		
구 분	당기말	전기말
보통예금	9,770,919	8,212,644

6. 단기금융자산

(1) 당기말과 전기말 현재 단기금융자산의 내역은 다음과 같습니다.

(단위 : 천원)		
구 분	당기말	전기말
단기금융상품(정기예금)	15,368,200	11,801,900
당기손익-공정가치측정금융자산(지분상품)	4,873,329	7,569,168
합 계	20,241,529	19,371,068

(2) 당기말과 전기말 현재 사용이 제한된 예금 등의 내역은 다음과 같습니다.

(단위 : 천원)				
구 분	예금의종류	당기말	전기말	제한내용
단기금융상품	정기예금	8,868,200	9,801,900	차입금 담보 등

7. 매출채권및기타채권

(1) 당기말과 전기말 현재 매출채권 및 기타채권의 내역은 다음과 같습니다.

(단위 : 천원)				
구 분	당기말		전기말	
	유 동	비유동	유 동	비유동
매출채권	42,460,630	355,670	42,593,687	380,906
차감 : 손실충당금	(31,954,848)	(355,670)	(31,806,756)	(355,670)
매출채권(순액)	10,505,782	—	10,786,931	25,236
미수금	458,935	—	337,087	—
차감 : 손실충당금	(288,203)	—	(288,203)	—
미수금(순액)	170,732	—	48,884	—
미수수익	834,574	—	761,845	—
차감 : 손실충당금	(224,703)	—	(41,288)	—
미수수익(순액)	609,871	—	720,557	—
대여금	2,676,296	—	3,235,296	—
차감 : 손실충당금	(2,676,296)	—	(1,893,296)	—
대여금(순액)	—	—	1,342,000	—
종업원단기대여금	21,600	—	109,124	—
금융리스채권	24,312	—	493,232	—
보증금	1,157,600	3,193,810	1,340,000	3,476,774
임차보증금현재가치할인차금	(43,901)	(956,739)	(80,166)	(195,101)
보증금(순액)	1,113,699	2,237,071	1,259,834	3,281,673
합 계	12,445,996	2,237,071	14,760,562	3,306,909

(2) 당기말과 전기말 현재 매출채권 및 미수금의 연령분석내역 및 손상인식 내역은 다음과 같습니다.

(당기말)

(단위 : 천원)				
구 분	매출채권 잔액	손상된 금액	미수금 잔액	손상된 금액
1년 이하	17,689,995	7,184,213	145,959	-
1년 초과 2년 이하	6,878,807	6,878,807	-	-
2년 초과	18,247,499	18,247,498	312,976	288,203
합 계	42,816,301	32,310,518	458,935	288,203

(전기말)

(단위 : 천원)				
구 분	매출채권 잔액	손상된 금액	미수금 잔액	손상된 금액
1년 이하	17,499,411	6,879,547	24,111	-
1년 초과 2년 이하	16,371,919	16,253,154	740	-
2년 초과	9,103,263	9,029,725	312,236	288,203
합 계	42,974,593	32,162,426	337,087	288,203

(3) 당기와 전기 중 매출채권 및 미수금의 손실충당금의 변동은 다음과 같습니다.

(단위 : 천원)		
구 분	당 기	전 기
기초금액	32,450,629	20,039,457
손실충당금설정	148,092	12,411,172
기말금액	32,598,721	32,450,629

(4) 당기와 전기 중 단기대여금 및 미수수익 손실충당금의 변동은 다음과 같습니다.

(단위 : 천원)		
구 분	당 기	전 기
기초금액	1,934,584	1,934,584
손실충당금설정	966,415	-
기말금액	2,900,999	1,934,584

8. 재고자산

당기말과 전기말 현재 재고자산의 내역은 다음과 같습니다.

(단위 : 천원)						
구 분	당기말			전기말		
	취득원가	총당금 (*1, 2)	장부가액	취득원가	총당금 (*1, 2)	장부가액
상·제품	33,215,491	(2,958,124)	30,257,367	33,380,386	(4,791,861)	28,588,525
재공품	1,045,829	-	1,045,829	1,078,765	-	1,078,765
부재료	158,261	-	158,261	221,916	-	221,916
포장물	42,191	-	42,191	65,439	-	65,439
미착품	892,097	-	892,097	974,809	-	974,809
합 계	35,353,869	(2,958,124)	32,395,745	35,721,315	(4,791,861)	30,929,454

(*1) 당기 중 비용으로 인식한 재고자산 원가에는 재고자산을 순실현가능가치로 평가함에 따라 발생한 평가손실환입 인식액 1,095,131천원(전기: 평가손실 환입 인식액 1,773,963천원)이 포함되어 있습니다.

(*2) 당기 중 불용재고의 폐기로 평가손실충당금 738,607천원(전기 : 1,049,983원) 감액되었습니다.

9. 반환재고회수권 및 환불부채

당기말과 전기말 현재 환불부채 및 반환재고회수권의 내역은 다음과 같습니다.

(단위 : 천원)		
구 분	당기말	전기말
반환재고회수권 (*1)	150,188	200,969
환불부채 (*2)	222,865	318,796

(*1) 반환재고회수권은 고객이 반품권을 행사하면 당사가 고객으로부터 제품을 회수할 권리를 나타냅니다.

(*2) 환불부채는 반품할 수 있는 고객의 권리와 관련하여 고객이 반품할 것으로 추정되는 금액이며, 동 환불부채에 상응하여 수익인식금액이 조정됩니다.

10. 기타자산

당기말과 전기말 현재 기타자산의 내역은 다음과 같습니다.

(단위 : 천원)				
구 분	당기말		전기말	
	유 동	비유동	유 동	비유동
선급금	4,546,601	-	2,337,782	-
차감 : 손실충당금	(72,400)	-	(72,400)	-
선급금(순액)	4,474,201	-	2,265,382	-
선급비용	138,126	-	240,259	-
장기선급비용	-	1,189	-	2,098
기타자산	-	11,000	-	13,000
합 계	4,612,327	12,189	2,505,641	15,098

11. 종속기업투자주식

(1) 당기말과 전기말 현재 종속기업에 대한 투자내역은 다음과 같습니다.

(당기말)

(단위 : 천원)					
회사명	소재국가	지분율(%)	출자금액(CNY)	취득원가	장부가액
길림트라이방직유한공사	중국	100	231,613,611	13,446,141	-
훈춘트라이침직유한공사	중국	100	12,556,284	770,074	-
훈춘쌍방울침직유한공사	중국	100	2,902,375	290,790	-
쌍방울북경상무유한공사	중국	100	24,353,027	4,284,309	-
쌍방울상해상무유한공사	중국	100	12,506,755	2,191,410	-
쌍방울심양상무유한공사	중국	100	6,246,250	1,117,453	-
합 계			290,178,302	22,100,177	-

(전기말)

(단위 : 천원)					
회사명	소재국가	지분율(%)	출자금액(CNY)	취득원가	장부가액
길림트라이방직유한공사	중국	100	231,613,611	13,446,141	-
훈춘트라이침직유한공사	중국	100	12,556,284	770,074	-
훈춘쌍방울침직유한공사	중국	100	2,902,375	290,790	-
쌍방울북경상무유한공사	중국	100	24,353,027	4,284,309	-
쌍방울상해상무유한공사	중국	100	12,506,755	2,191,410	-
쌍방울심양상무유한공사	중국	100	6,246,250	1,117,453	-
합 계			290,178,302	22,100,177	-

(2) 당기말과 전기말 현재 종속기업의 요약 재무정보는 다음과 같습니다.

(당기말)

(단위 : 천원)					
회사명	자산총액	부채총액	매출액	당기순손익	당기총포괄손익
길림트라이방직유한공사	34,881,054	40,057,633	29,618,651	(1,697,229)	(1,655,360)
훈춘트라이침직유한공사	235,639	20,722	1,724,909	(132,770)	(131,479)
훈춘쌍방울침직유한공사	23,946	251	—	(265)	(339)
쌍방울복경상무유한공사	157,610	136,057	—	(4,435)	(4,440)
쌍방울상해상무유한공사	561,612	2,729,486	204,496	38,816	45,423
쌍방울심양상무유한공사	342,528	1,903,697	—	—	5,180
합 계	36,202,389	44,847,846	31,548,056	(1,795,883)	(1,741,015)

(전기말)

(단위 : 천원)					
회사명	자산총액	부채총액	매출액	전기순손익	전기총포괄손익
길림트라이방직유한공사	34,182,073	37,703,293	32,769,935	(4,515,545)	(4,298,521)
훈춘트라이침직유한공사	566,630	220,234	1,888,979	(47,255)	(55,147)
훈춘쌍방울침직유한공사	24,286	252	—	(273)	(904)
쌍방울복경상무유한공사	1,652,519	1,626,525	—	(7,428)	(7,913)
쌍방울상해상무유한공사	533,573	2,746,870	239,008	83,409	139,894
쌍방울심양상무유한공사	343,665	1,910,013	—	(90)	41,523
합 계	37,302,746	44,207,187	34,897,922	(4,487,182)	(4,181,068)

12. 관계기업투자주식

당기말과 전기말 현재 관계기업에 대한 투자내역은 다음과 같습니다.

(당기말)

(단위 : 천원)					
회사명	소재국가	영업내용	지분율(%)	취득원가	장부금액
에스비더블유생명과학(주) (*1)	한국	광학기기 제조	22.16	120,071,104	15,947,406
(주)SBW호텔	한국	호텔업	30.00	30,000	-
(주)화현관광개발 (*2)	한국	골프장설치및운영	11.33	-	-
(주)비비안 (*3)	한국	여성용내의제조및판매	13.46	22,177,424	5,021,001
아폴로조합 (*4)	한국	금융 투자	-	-	-
티에스투자조합	한국	금융 투자	31.25	2,500,000	-
(주)컴퍼니잇	한국	정보통신업	40.00	400,000	243,848
합 계				145,178,528	21,212,255

(*1) 당기말 현재 활성시장에서 거래되는 공정가치는 15,947,406천원입니다. 또한 당사는 당기 중 해당 관계기업에 대해 17,408,556천원의 손상차손을 인식하였습니다.

(*2) (주)글로벌디지털에셋그룹의 주주인 당사는 당기 중 (주)글로벌디지털에셋그룹이 (주)화현관광개발에게 흡수합병됨에 따라 (주)화현관광개발의 주식을 31,568주 수령하였으며, (주)화현관광개발이 400,000주를 증자함에 따라 지분율이 당기 11.33%로 변경되었습니다. 유의적인 영향력이 상실됨에 따라 잔여 지분은 기타포괄손익-공정가치측정금융자산으로 분류되었습니다 (주식 13 참조).

(*3) 당기말 현재 활성시장에서 거래되는 공정가치는 5,021,001천원입니다. 또한 당사는 당기 중 해당 관계기업에 대해 72,187천원의 손상차손을 인식하였습니다.

(*4) 당기 중 아폴로조합은 청산이 완료되었습니다.

(전기말)

(단위 : 천원)					
회사명	소재국가	영업내용	지분율(%)	취득원가	장부금액
에스비더블유생명과학(주) (구. 나노스(주)) (*1)	한국	광학기기 제조	23.57	120,071,104	33,355,962
(주)SBW호텔	한국	호텔업	30.00	30,000	-
(주)화현관광개발 (구. (주)SBW홀딩스) (*2)	한국	골프장설치및운영	20.00	3,510,000	3,510,000
(주)비비안 (*3)	한국	여성용내의제조및판매	13.46	22,177,424	5,093,188
아폴로조합	한국	금융 투자	41.66	5,000,000	5,000,000
티에스투자조합 (*4)	한국	금융 투자	31.25	2,500,000	-
(주)컴퍼니잇 (*5)	한국	정보통신업	40.00	400,000	243,848
합 계				153,688,528	47,202,998

(*1) 나노스(주)는 2022년 4월 5일부로 에스비더블유생명과학(주)로 상호변경 되었 으며, 전기말 현재 활성시장에서 거래되는 공정가치는 33,355,962천원 입니다. 또한 당사는 전기 중 해당 관계기업에 대해 86,715,142천원의 손상차손을 인식하였습니다.

(*2) (주)SBW홀딩스는 2022년 10월 12일부로 (주)화현관광개발로 상호 변경되었습니다.

(*3) 전기말 현재 활성시장에서 거래되는 공정가치는 5,093,188천원 입니다. 또한 당 사는 전기 중 해당 관계기업에 대해 6,797,601천원의 손상차손을 인식하였습니다.

(*4) 당사는 전기 중 해당 관계기업에 대해 2,500,000천원의 손상차손을 인식하였습 니다.

(*5) 당사는 전기 중 해당 관계기업에 대해 156,152천원의 손상차손을 인식하였습 니다.

13. 장기금융자산

(1) 당기말과 전기말 현재 장기금융자산의 내역은 다음과 같습니다.

(단위 : 천원)		
구 분	당기말	전기말
당기손익-공정가치측정금융자산	-	2,549,521
기타포괄손익-공정가치측정금융자산	3,670,841	175,891
합 계	3,670,841	2,725,412

(2) 당기말과 전기말 현재 당기손익-공정가치측정금융자산의 내역은 다음과 같습니다.

(단위 : 천원)				
구 분	당기말		전기말	
	취득원가	장부금액	취득원가	장부금액
전환사채				
케이에이치필룩스(주) (*1)	-	-	2,500,000	2,549,521
합 계	-	-	2,500,000	2,549,521
차감: 유동항목	-	-	-	-
비유동항목	-	-	2,500,000	2,549,521

(*1) 2023년 4월 중에 당사는 케이에이치필룩스(주)에 대하여 동 전환사채의 기한이익 상실에 따른 조기상환 청구를 하였으며, 2023년 7월에 상환이 완료되었습니다.

(3) 당기말과 전기말 현재 기타포괄손익-공정가치측정금융자산의 내역은 다음과 같습니다.

(단위 : 천원)						
회사명	주식수(주)	지분율(%)	당기말		전기말	
			취득원가	장부금액	취득원가	장부금액
전북메리야스협동조합(*1)	-	-	3,000	3,000	3,000	3,000
백제상사(*2)	600	8.70	1	1	1	1
SBW USA INC.(*3)	49,000	2.77	-	-	-	-
SBW INT'L INC.(*3)	980,000	49.00	-	-	-	-
MELTONWOOL PTY, LTD.(*3)	89,100	100.00	-	-	-	-
태영모방(주)(*3)	5,217,755	49.50	-	-	-	-
(주)글로벌디지털에셋그룹 (*4)	-	-	-	-	172,890	172,890
(주)화현관광개발 (*5)	733,568	11.33	3,667,840	3,667,840	-	-
합 계			3,670,841	3,670,841	175,891	175,891

(*1) 전북메리야스협동조합의 주식 3,000천원은 시장성이 없고, 공정가치를 신뢰성 있게 측정할 수 없으므로 취득원가로 평가하고 있습니다.

(*2) 백제상사의 주식은 전기 이전에 매출채권을 대물변제 받은 것으로, 자산성이 없다고 판단하여, 비망금액만 반영하였습니다.

(*3) 피투자회사의 자본잠식 및 휴면을 사유로 전기 이전에 투자주식 장부금액 전액이 손상처리 되었습니다.

(*4) (주)글로벌디지털에셋그룹이 (주)화현관광개발에 흡수합병됨으로써 (주)화현관광개발 주식 31,568주를 교부받았습니다 (주석 12 참조).

(*5) 당기 중 (주)글로벌디지털에셋그룹이 (주)화현관광개발에게 흡수합병되었고, (주)화현관광개발이 400,000주를 증자함에 따라 지분율이 전기 20.00%에서 당기 11.33%로 변경되었습니다. 유의적인 영향력이 상실됨에 따라 잔여 지분은 기타포괄손익-공정가치측정금융자산으로 분류되었습니다 (주석 12 참조).

14. 유형자산

(1) 당기말과 전기말 현재 유형자산 장부금액의 구성내역은 다음과 같습니다.

(당기 말)

(단위 : 천원)				
구 분	취득원가	감가상각누계액	손상차손누계액	장부금액
토지	7,306,632	-	-	7,306,632
건물	7,096,879	(6,880,136)	-	216,743
건축물	356,523	(356,510)	-	13
기계장치	4,178,079	(1,425,161)	(2,752,918)	-
차량운반구	944,069	(436,010)	(508,059)	-
공구와기구	1,320	(1,318)	(2)	-
비품	10,712,947	(9,148,865)	(1,564,082)	-
입목	53,749	-	(53,749)	-
합 계	30,650,198	(18,248,000)	(4,878,810)	7,523,388

(전기 말)

(단위 : 천원)				
구 분	취득원가	감가상각누계액	손상차손누계액	장부금액
토지	7,306,632	-	-	7,306,632
건물	7,096,879	(6,860,099)	-	236,780
건축물	356,523	(356,510)	-	13
기계장치	7,685,013	(2,121,769)	(5,563,244)	-
차량운반구	889,893	(429,786)	(460,107)	-
공구와기구	1,320	(1,318)	(2)	-
비품	10,815,648	(9,407,960)	(1,407,688)	-
입목	53,749	-	(53,749)	-
합 계	34,205,657	(19,177,442)	(7,484,790)	7,543,425

(2) 당기와 전기 중 유형자산 장부금액의 변동내역은 다음과 같습니다.

(당기)

(단위 : 천원)					
구 분	기 초	취 득	감가상각비	손상차손	기 말
토 지	7,306,632	-	-	-	7,306,632
건 물	236,780	-	(20,037)	-	216,743
구축물	13	-	-	-	13
기계장치	-	6,400	(800)	(5,600)	-
차량운반구	-	54,175	(6,223)	(47,952)	-
비 품	-	176,809	(18,391)	(158,418)	-
합 계	7,543,425	237,384	(45,451)	(211,970)	7,523,388

(전기)

(단위 : 천원)						
구 분	기 초	취 득	처 분	감가상각비	손상차손	기 말
토지	7,306,632	-	-	-	-	7,306,632
건물	256,818	-	-	(20,038)	-	236,780
구축물	13	-	-	-	-	13
기계장치	-	175,400	-	(24,496)	(150,904)	-
차량운반구	-	131,844	(29,674)	(8,175)	(93,995)	-
비품	-	140,266	-	(13,818)	(126,448)	-
건설중인자산	96,000	-	(96,000)	-	-	-
합 계	7,659,463	447,510	(125,674)	(66,527)	(371,347)	7,543,425

(3) 당기말 현재 토지의 공시지가 내역은 다음과 같습니다.

(단위 : 천원)			
내 역	면적(㎡)	장부가액	공시지가
익산시 금강동	6,819	365,702	703,721
익산시 마동	9,383	785,995	959,881
익산시 신흥동	62,041	6,154,935	7,012,705
합 계	78,243	7,306,632	8,676,307

15. 보험가입자산

당기말과 전기말 현재 당사가 보험에 가입한 자산의 내역은 다음과 같습니다.

(단위 : 천원)				
보험종류	보험가입자산	보험회사	보험금액 (부보액)	
			당기말	전기말
종합보험(당사)	건물,구축물,기계장치,재고자산 등	현대해상화재보험 외	88,806,201	92,722,182

당사는 상기 자산 이외에 개인정보배상책임보험, 승강기사고책임보험 그리고 차량운반구에 대하여 책임 및 종합보험에 가입하고 있습니다. 현대해상화재보험의 일반화재보험과 관련하여 우리은행에 7,500,000천원이 질권설정되어 있습니다.

16. 사용권자산

당사는 사무실과 차량 등을 리스하였으며, 사용권자산에 대한 법적 소유권은 리스부채에 대한 담보로 리스제공자가 보유하고 있습니다.

(1) 당기말과 전기말 현재 사용권자산의 구성내역은 다음과 같습니다.

(당기말)

(단위 : 천원)				
구 분	취득금액	감가상각누계액	손상차손누계액	장부금액
토지 및 건물	14,555,185	(2,650,807)	(11,904,378)	-
차량운반구	199,690	(33,128)	(166,562)	-
합 계	14,754,875	(2,683,935)	(12,070,940)	-

(전기말)

(단위 : 천원)				
구 분	취득금액	감가상각누계액	손상차손누계액	장부금액
토지 및 건물	7,302,463	(2,953,242)	(4,349,221)	-
차량운반구	186,214	(37,240)	(148,974)	-
합 계	7,488,677	(2,990,482)	(4,498,195)	-

(2) 당기와 전기 중 리스사용권자산 장부금액의 변동내역은 다음과 같습니다.

(당기)

(단위 : 천원)						
구 분	기 초	취 득	처 분 (*)	감가상각	손상차손	기 말
토지 및 건물	-	8,418,823	(67,603)	(224,556)	(8,126,664)	-
차량운반구	-	64,834	-	(6,906)	(57,928)	-
합 계	-	8,483,657	(67,603)	(231,462)	(8,184,592)	-

(*) 당기 중 전대리스와 관련하여 53,734천원이 금융리스채권으로 대체되었습니다.

(전기)

(단위 : 천원)						
구 분	기 초	취 득	처 분	감가상각	손상차손	기 말
토지 및 건물	19,086	920,981	(196,056)	(245,833)	(498,178)	-
차량운반구	17,166	140,580	-	(45,296)	(112,450)	-
합 계	36,252	1,061,561	(196,056)	(291,129)	(610,628)	-

(3) 당기와 전기 중 사용권자산 및 리스부채와 관련하여 손익으로 인식된 금액은 다음과 같습니다.

(단위 : 천원)		
구 분	당 기	전 기
사용권자산 감가상각비	231,462	291,129
리스부채 이자비용	173,536	175,577
단기리스 관련 비용	89,849	24,239
소액자산 리스 관련 비용	72,179	91,581
사용권자산의 전대리스에서 생기는 수익	529,200	529,200

당기와 전기 중 리스로 인한 총 현금유출 금액은 각각 2,671,563천원과 2,705,087천원입니다.

17. 무형자산

(1) 당기말과 전기말 현재 무형자산 장부금액의 구성내역은 다음과 같습니다.

(당기말)

(단위 : 천원)				
구 분	취득원가	상각누계액	손상차손누계액	장부금액
산업재산권	238,001	(215,165)	(22,836)	-
소프트웨어	2,280,936	(1,987,066)	(293,870)	-
영업권	648,000	(600,577)	(47,423)	-
회원권 (*)	1,228,240	-	-	1,228,240
합 계	4,395,177	(2,802,808)	(364,129)	1,228,240

(*) 회원권의 경우 이를 이용할 수 있을 것으로 기대되는 기간에 대하여 예측가능한 제한이 없으므로 비한정 내용연수를 가진 무형자산으로 분류하였습니다.

(전기말)

(단위 : 천원)				
구 분	취득원가	상각누계액	손상차손누계액	장부금액
산업재산권	234,532	(215,107)	(19,425)	-
소프트웨어	2,200,936	(1,968,732)	(232,204)	-
영업권	648,000	(600,577)	(47,423)	-
회원권 (*)	1,228,240	-	-	1,228,240
합 계	4,311,708	(2,784,416)	(299,052)	1,228,240

(*) 회원권의 경우 이를 이용할 수 있을 것으로 기대되는 기간에 대하여 예측가능한 제한이 없으므로 비한정 내용연수를 가진 무형자산으로 분류하였습니다.

(2) 당기와 전기 중 무형자산 장부금액의 변동내역은 다음과 같습니다.

(당기)

(단위 : 천원)						
구 분	기 초	취 득	처 분	상각비	손상차손	기 말
산업재산권	-	3,469	-	(58)	(3,411)	-
소프트웨어	-	80,000	-	(18,333)	(61,667)	-
회원권	1,228,240	-	-	-	-	1,228,240
합 계	1,228,240	83,469	-	(18,391)	(65,078)	1,228,240

(전기)

(단위 : 천원)						
구 분	기 초	취 득	처 분	상각비	손상차손	기 말
산업재산권	-	27,200	-	(3,967)	(23,233)	-
소프트웨어	-	40,000	-	(1,333)	(38,667)	-
회원권	1,228,240	-	-	-	-	1,228,240
합 계	1,228,240	67,200	-	(5,300)	(61,900)	1,228,240

18. 매입채무및기타채무

당기말과 전기말 현재 매입채무및기타채무의 내용은 다음과 같습니다.

(단위 : 천원)				
구 분	당기말		전기말	
	유 동	비유동	유 동	비유동
매입채무	2,183,426	-	2,586,270	-
미지급금	1,021,823	18,002	1,174,580	46,798
합 계	3,205,249	18,002	3,760,850	46,798

19. 차입금 및 사채

(1) 당기말과 전기말 현재 단기차입금의 내역은 다음과 같습니다.

(단위 : 천원)					
차입처	내역	연이자율(%)	상환방법	금액	
		당기말		당기말	전기말
국민은행	일반자금대출	3.70	만기일시상환	1,900,000	1,900,000
농협은행	일반자금대출	-	만기일시상환	-	1,000,000
농협은행	무역금융	6.04~6.05	만기일시상환	1,141,577	2,423,918
합계				3,041,577	5,323,918

(2) 당기말 현재 무보증사채의 내용은 다음과 같습니다.

사채의 종류	무보증 사모사채
사채의 권면총액	3,600,000,000원
발행일자	2022년 05월 30일
만기일자	2024년 05월 30일
사채의 표면이자율	연 6.507%
사채의 만기이자율	연 6.507%
상환기일	2024년 05월 30일 일시상환
조기상환청구권 (Call Option)	발행회사는 발행일(당일포함)로부터 6개월이 경과한 날로부터 매 영업일에 본 사채의 원금 전부에 한하여 본 사채를 조기상환할 수 있으며, 본 사채 일부의 조기상환은 허용되지 않는다.
이자지급일	발행일로부터 원금상환기일 전일까지 계산하며, 이자지급기일마다 이자지급기일 직전일 현재 본사채의 미상환원금 잔액에 제9호의 이율을 4로 나눈 비율을 곱하여 산출한 금액을 후급한다.
인수수료	본 사채 전자등록총액의 0.15%를 사채 발행일에 현금 지급

(3) 당기와 전기 중 무보증 사모사채의 변동내역은 다음과 같습니다.

(당기)

(단위 : 천원)			
구 분	기 초	상 각	당기말
무보증사모사채 (*1)	3,600,000	-	3,600,000
사채할인발행차금	(3,956)	2,762	(1,194)
장부가액	3,596,044	2,762	3,598,806

(*1) 당기 중 무보증 사모사채는 유동부채로 분류되었습니다.

(전기)

(단위 : 천원)					
구 분	기 초	상 환	발 행	상 각	전기말
무보증사모사채	5,145,000	(5,145,000)	3,600,000	-	3,600,000
사채할인발행차금	(2,191)	-	(5,500)	3,735	(3,956)
장부가액	5,142,809	(5,145,000)	3,594,500	3,735	3,596,044

(4) 당기말과 전기말 현재 단기차입금 및 사채에 대한 상환 계획은 다음과 같습니다.

(당기말)

(단위 : 천원)					
구 분	장부금액	계약상현금흐름	6개월미만	6개월 ~ 1년	1년 ~ 5년
단기차입금	3,041,577	3,093,184	2,131,435	961,749	-
무보증사모사채	3,598,806	3,717,126	3,717,126	-	-
합 계	6,640,383	6,810,310	5,848,561	961,749	-

(전기말)

(단위 : 천원)					
구 분	장부금액	계약상현금흐름	6개월미만	6개월 ~ 1년	1년 ~ 5년
단기차입금	5,323,918	5,395,950	4,428,772	967,178	-
무보증사모사채	3,596,044	3,951,378	117,126	117,126	3,717,126
합 계	8,919,962	9,347,328	4,545,898	1,084,304	3,717,126

20. 기타부채

당기말과 전기말 현재 기타부채의 내역은 다음과 같습니다.

(단위 : 천원)				
구 분	당기말		전기말	
	유 동	비유동	유 동	비유동
미지급비용	949,755	-	1,158,327	-
선수금	108,056	-	161,721	-
선수수익	25,830	-	77,490	-
예수금	281,066	-	238,369	-
부가세예수금	531,558	-	410,737	-
예수보증금	1,000,000	1,511,900	-	2,532,374
합 계	2,896,265	1,511,900	2,046,644	2,532,374

21. 기타충당부채

(1) 당기말과 전기말 현재 기타충당부채의 내용은 다음과 같습니다.

(단위 : 천원)		
구 분	당기말	전기말
마일리지충당부채	170,527	162,124

(2) 당기와 전기 중 마일리지충당부채의 변동내역은 다음과 같습니다.

(단위 : 천원)		
구 분	당 기	전 기
기초	162,124	154,343
사용	(14,532)	(16,896)
전입	22,935	24,677
기말	170,527	162,124

22. 금융리스채권 및 리스부채

당사는 사무실과 차량 등을 리스하였으며, 사용권자산에 대한 법적 소유권은 리스부채에 대한 담보로 리스제공자가 보유하고 있습니다.

(1) 당기말과 전기말 현재 리스부채의 내역은 다음과 같습니다.

(단위 : 천원)				
구 분	당기말		전기말	
	할인되지 않은 리스료	리스부채	할인되지 않은 리스료	리스부채
1년 이내	2,291,678	2,229,123	2,367,416	2,292,504
1년 초과 5년 이내	6,949,313	5,563,096	527,627	456,445
합 계	9,240,991	7,792,219	2,895,043	2,748,949

(2) 당기와 전기 중 리스부채의 변동내역은 다음과 같습니다.

(당기)

(단위 : 천원)							
구 분	기 초	취 득	처 분	이자비용	지 급	계약의변경	당기말
리스부채	2,748,949	685,249	(127,652)	173,536	(2,509,535)	6,821,672	7,792,219

(전기)

(단위 : 천원)						
구 분	기 초	취 득	처 분	이자비용	지 급	전기말
리스부채	4,752,129	969,419	(558,908)	175,577	(2,589,268)	2,748,949

(3) 당기말 및 전기말 현재 금융리스채권의 내역은 다음과 같습니다.

(단위 : 천원)				
구 분	당기말		전기말	
	할인되지 않은 리스료	리스순투자	할인되지 않은 리스료	리스순투자
1년 이내	24,600	24,312	504,600	493,232

당사는 임차한 본사 사무실 일부에 대하여 리스제공자로서 금융리스약정을 체결하면서 금융리스채권이 발생하였으며, 모든 리스는 원화로 표시되어 있으므로 당사는 리스약정의 결과로 외화위험에 노출되어 있지 않습니다.

(4) 당기 및 전기에 손익으로 인식한 금액은 아래와 같습니다.

(단위 : 천원)		
구 분	당 기	전 기
리스순투자의 금융수익	27,014	36,683

당사의 금융리스약정은 변동리스료를 포함하고 있지 않습니다.

23. 파생금융상품

전기 중 파생상품부채의 변동내역은 다음과 같습니다.

(전기)

(단위 : 천원)					
구 분	기 초	증 가	기타증감 (*1)	평 가	기 말
파생상품부채					
전환사채 매매예약권	(116,107,298)	-	77,500,000	38,607,298	-

(*1) 전기 중 전환사채 매매예약에 따라 전환사채 일부를 제우스1호조합에 양도하였으며 관련 금액효과를 기타증감에 표시하였습니다.

24. 종업원급여

당사는 종업원을 위하여 확정급여제도를 운영하고 있으며, 이 제도에 따르면 종업원의 퇴직시 근속 1년당 최종 3개월 평균급여에 지급률 등을 가감한 금액을 지급하도록 되어 있습니다. 확정급여채무의 보험수리적 평가는 예측단위적립방식을 사용하여 적격성이 있는 독립적인 보험계리인에 의해서 수행되었습니다.

(1) 당기말과 전기말 현재 퇴직급여채무와 관련하여 재무상태표에 인식된 금액은 다음과 같습니다.

(단위 : 천원)		
구 분	당기말	전기말
확정급여부채의 현재가치	3,414,822	3,882,957
사외적립자산의 공정가치	(4,430,437)	(4,264,694)
재무상태표상 순부채(자산)	(1,015,615)	(381,737)

(2) 당기말과 전기말 현재 퇴직급여채무와 관련하여 재무상태표에 인식된 금액은 다음과 같습니다.

(단위 : 천원)		
구 분	당기말	전기말
기초금액	3,882,957	4,047,108
당기근무원가	572,282	590,048
이자원가	169,580	83,823
퇴직급여지급금	(1,218,741)	(448,899)
재측정요소:		
재무적가정의 변동에서 발생하는 보험수리적 손실(이익)	125,976	(285,035)
인구통계학적가정의 변동에서 발생하는 보험수리적 손실(이익)	(103,667)	-
경험조정	(13,565)	(105,184)
계열사 전출입에 의한 효과	-	1,096
기말금액	3,414,822	3,882,957

(3) 당기말과 전기말 현재 사외적립자산은 다음 항목으로 구성됩니다.

(단위 : 천원)		
구 분	당기말	전기말
현금및현금성자산	4,430,437	4,264,694

(4) 당기와 전기 중 사외적립자산의 공정가치 변동은 다음과 같습니다.

(단위 : 천원)		
구 분	당 기	전 기
기초금액	4,264,694	3,614,469
급여비용(당기손익):		
이자수익	219,205	86,747
운용관리수수료	(23,003)	(19,453)
납입액	700,000	900,000
급여지급금	(686,609)	(307,724)
재측정요소:		
사외적립자산의 수익(손실)	(43,850)	(9,345)
기말금액	4,430,437	4,264,694

(5) 당기와 전기 중 확정급여제도와 관련하여 인식된 손익은 다음과 같습니다.

(단위 : 천원)		
구 분	당 기	전 기
당기근무원가	572,282	590,048
이자원가	169,580	83,823
사외적립자산의 기대수익	(219,205)	(86,747)
운용관리수수료	23,004	19,453
합 계	545,661	606,577

(6) 당기 및 전기 중 기타포괄손익으로 인식된 확정급여채무의 재측정요소는 다음과 같습니다.

(단위 : 천원)		
구 분	당 기	전 기
법인세차감전 재측정요소	(52,594)	380,874
법인세효과	10,992	(103,977)
법인세차감후 재측정요소	(41,602)	276,897

(7) 종업원이 근무용역을 제공하는 회계기간의 말부터 12개월 이내에 사용될 것으로 예상되는 유급연차휴가 관련 부채의 내역은 다음과 같습니다.

(단위 : 천원)		
구 분	당기말	전기말
유급연차에 대한 부채	118,465	323,213

(8) 당기말과 전기말 현재 사용한 주요 보험수리적 가정은 다음과 같습니다.

(단위 : %)		
구 분	당기말	전기말
할인율	3.92	5.14
임금상승률	1.69	1.57

(9) 사외적립자산의 당기 및 전기 중 실제수익은 다음과 같습니다.

(단위 : 천원)		
구 분	당 기	전 기
사외적립자산의 실제수익	175,355	77,402

(10) 당기말과 전기말 현재 주요 가정의 변동에 따른 확정급여채무의 민감도 분석은 다음과 같습니다.

(단위 : 천원)		
구 분	당기말	전기말
할인율 :		
1% 증가	(120,062)	(92,300)
1% 감소	129,746	98,227
임금상승률 :		
1% 증가	131,776	101,069
1% 감소	(124,060)	(96,562)

25. 자본

(1) 당기말과 전기말 현재 보통주자본금의 내역은 다음과 같습니다.

(단위 : 천원)		
구 분	당기말	전기말
발행할주식수(주)	500,000,000	500,000,000
발행주식수(주)	262,592,129	262,592,129
1주당금액(원)	500	500
보통주자본금	131,296,065	131,296,065

(2) 당기말과 전기말 현재 자본잉여금의 내역은 다음과 같습니다.

(단위 : 천원)		
구 분	당기말	전기말
주식발행초과금	117,463,545	117,463,545
기타자본잉여금	191,729	191,729
합 계	117,655,274	117,655,274

(3) 당기말과 전기말 현재 기타자본구성요소의 내역은 다음과 같습니다.

(단위 : 천원)		
구 분	당기말	전기말
자기주식 (*1)	(6,134)	(6,134)

(*1) 당기말 현재 당사가 보유하고 있는 자기주식은 12,030주입니다.

26. 결손금

(1) 당기말과 전기말 현재 결손금의 구성내역은 다음과 같습니다.

(단위 : 천원)		
구 분	당기말	전기말
미처리결손금	(154,745,287)	(132,090,001)

(2) 결손금처리계산서

(단위 : 천원)		
구 분	당기말	전기말
	처리에정일: 2024년 3월 29일	처리확정일: 2023년 3월 31일
I. 미처리결손금	(154,745,287)	(132,090,000)
1. 전기이월미처리결손금	(132,090,000)	(23,318,698)
2. 당기순손실	(22,598,635)	(109,021,089)
3. 확정급여제도의 재측정요소	(41,602)	276,897
4. 기타포괄손익-공정가치측정금융자산 처분에 따른 이익잉여금 대체	(15,050)	(27,110)
II. 결손금처리액	-	-
III. 차기이월미처리결손금	(154,745,287)	(132,090,000)

27. 판매비와관리비

당기와 전기 중 판매비와관리비의 내역은 다음과 같습니다.

(단위 : 천원)		
구 분	당 기	전 기
급여	9,280,270	8,514,261
퇴직급여	453,098	546,115
복리후생비	2,001,277	2,116,869
교육훈련비	7,298	7,344
여비교통비	766,534	833,706
회의비	20,107	11,142
통신비	197,124	194,677
수도광열비	261,376	228,136
세금과공과	244,179	159,439
임차료	155,366	111,775
차량유지비	170,947	151,350
감가상각비	45,452	42,840
사용권자산상각비	231,462	291,129
무형자산상각비	18,391	5,300
경상연구개발비	106,566	184,137
수선비	111,491	136,430
보험료	339,800	159,211
소모품비	142,801	144,111
도서인쇄비	15,089	22,501
지급수수료	4,073,722	4,526,497
접대비	119,240	162,847
운반하역비	1,844,522	1,761,093
견본비	72,228	86,897
포장비	288,420	261,170
광고선전비	1,196,129	1,541,190
판매수수료	5,110,937	4,782,717
대손상각비	148,092	13,111,173
잡비	109,177	101,186
유류지원비	19,171	-
합 계	27,550,266	40,195,243

28. 금융수익 및 금융비용

당기와 전기 중 금융수익 및 금융비용의 내역은 다음과 같습니다.

(단위 : 천원)		
구 분	당 기	전 기
금융수익 :		
이자수익	1,086,743	1,531,187
배당금수익	472,467	70,078
외환차익	1,091,684	848,822
외화환산이익	70,048	2,067,995
당기손익-공정가치측정금융자산처분이익	3,268,073	617,406
당기손익-공정가치측정금융자산평가이익	664,186	2,831,082
파생상품평가이익	-	38,607,298
합 계	6,653,201	46,573,868
금융비용 :		
이자비용	659,328	605,601
외환차손	570,986	965,517
외화환산손실	388,563	378,258
당기손익-공정가치측정금융자산처분손실	50,347	3,752,785
당기손익-공정가치측정금융자산평가손실	1,879,543	57,795,316
당기손익-공정가치측정금융자산손상차손	262,098	831,030
상각후원가측정금융자산손상차손	-	86,400
지급수수료	1,879	16,899
합 계	3,812,744	64,431,806

29. 기타수익 및 기타비용

당기 및 전기 중 기타수익 및 기타비용의 내역은 다음과 같습니다.

(단위 : 천원)		
구 분	당 기	전 기
기타수익 :		
유형자산처분이익	23,400	27,472
사용권자산처분이익	127,651	443,079
사용권자산재실행이익	—	7,703
대손충당금환입	—	700,000
수입수수료	26,737	26,782
잡이익	175,470	161,555
합 계	353,258	1,366,591
기타비용 :		
기타의대손상각비	966,415	—
관계기업손상차손	17,480,743	96,168,895
유형자산손상차손	211,971	371,347
사용권자산손상차손	8,184,591	610,628
사용권자산처분손실	19,883	15,456
무형자산손상차손	65,078	61,900
기부금	1,973,240	1,135,181
잡손실	71,566	306,771
합 계	28,973,487	98,670,178

30. 비용의 성격별분류

당기와 전기 중 당사의 비용항목의 성격별 분류 내역은 다음과 같습니다.

(단위 : 천원)		
구 분	당 기	전 기
재고자산의 변동	(1,466,291)	(6,518,741)
원부재료 및 상제품 매입액	50,891,184	54,758,471
종업원급여	10,130,753	9,636,058
감가상각비, 무형자산상각비	295,305	362,957
기타비용	27,416,728	50,498,426
합 계 (*1)	87,267,679	108,737,171

(*1) 포괄손익계산서상의 매출원가, 판매비와관리비를 합한 금액입니다.

31. 법인세비용(수익)

(1) 당기 및 전기 중 법인세비용(수익)의 구성요소는 다음과 같습니다.

(단위 : 천원)		
구 분	당 기	전 기
당기법인세부담액	-	371,597
과거법인세부담액	(2,004,132)	3,170,989
일시적차이의 발생과 소멸로 인한 이연법인세비용	-	(19,837,855)
당기손익 이외로 인식되는 항목과 관련 법인세비용	10,992	(103,977)
법인세비용(수익)	(1,993,140)	(16,399,246)

(2) 당기와 전기 중 당기손익 이외로 인식되는 항목과 관련된 당기법인세와 이연법인세는 다음과 같습니다.

(단위 : 천원)		
구 분	당 기	전 기
당기법인세 :		
- 보험수리적손익	10,992	(103,977)
이연법인세 :		
자본에 직접 반영된 이연법인세	10,992	(103,977)

(3) 당기와 전기 중 법인세비용(수익)과 회계이익과의 관계는 다음과 같습니다.

(단위 : 천원)		
구 분	당 기	전 기
법인세비용차감전순손익	(24,591,775)	(125,420,335)
적용세율에 따른 세부담액	-	-
조정사항		
- 세무상 공제되지 않는 비용의 법인세효과	25,137	151,858
- 세무상 과세되지 않는 수익의 법인세효과	(90,828)	(24,791)
- 이연법인세 미인식액 등	(1,927,449)	(16,526,313)
법인세비용(수익)	(1,993,140)	(16,399,246)
평균유효세율 (*1)	-	-

(*1) 당기 및 전기 중 법인세비용차감전순손실이 발생하여 평균유효세율을 기재하지 않습니다.

(4) 당기와 전기 중 이연법인세자산(부채)와 일시적차이 등의 발생과 소멸로 인한 이연법인세비용은 다음과 같습니다.

(단위 : 천원)		
구 분	당 기	전 기
당기법인세수익(비용)	1,993,140	16,399,246
기말 이연법인세부채	-	-
기초 이연법인세부채	-	(19,837,855)
일시적차이 등의 발생과 소멸로 인한 법인세비용(수익)	-	(19,837,855)

(5) 당기말과 전기말 현재 재무상태표에 인식된 이연법인세자산(부채)의 내역은 다음과 같습니다.

(당기말)

(단위 : 천원)					
관련계정과목	가산할(차감할)일시적차이				
	기초잔액	기초조정	증 가	감 소	기말잔액
미수수익	(750,275)	-	(821,844)	(750,275)	(821,844)
대손금	131,672	-	-	-	131,672
대손충당금	33,431,174	-	35,063,961	33,431,174	35,063,961
퇴직급여충당부채	3,882,960	-	750,605	1,218,743	3,414,822
퇴직연금운용자산	(3,882,960)	-	(218,473)	(686,611)	(3,414,822)
재고자산평가손실	4,791,861	-	2,958,124	4,791,861	2,958,124
감가상각비	6,009,065	-	265,633	3,058,501	3,216,197
반품충당부채	318,796	-	222,865	318,796	222,865
마일리지충당부채	162,124	-	170,527	162,124	170,527
외화환산손익	(1,689,738)	-	318,516	(1,689,738)	318,516
토지	(1,652,696)	-	-	-	(1,652,696)
연월차수당	323,213	-	140,628	323,213	140,628
종속기업손상차손	32,413,021	-	-	-	32,413,021
리스부채	2,748,949	-	7,792,219	2,748,949	7,792,219
리스채권	(493,232)	-	(24,312)	(493,232)	(24,312)
반환재고회수권	(200,969)	-	(150,188)	(200,969)	(150,188)
업무용승용차상각부인액	281,024	-	55,652	68,333	268,343
구상채권	26,807,318	-	-	-	26,807,318
지급보증료	415,978	-	-	-	415,978
가지급금인정이자	233,265	-	-	-	233,265
당기손익인식금융자산평가손익	16,021,916	-	1,477,455	3,391,654	14,107,717
매도가능증권손상차손	7,486,020	-	-	-	7,486,020
관계기업투자주식손상차손	64,232,767	(17,820,402)	132,660	-	46,545,025
상각후원가측정금융자산손상차손	86,400	-	-	-	86,400
임차보증금(현재가치할인차금)	275,267	-	1,000,641	275,267	1,000,641
선수수익	77,490	-	25,830	77,490	25,830
예수보증금(현재가치할인차금)	(55,526)	-	-	(55,526)	-
당기손익공정가치측정금융자산	(341,313)	-	-	(341,313)	-
관계기업투자주식	7,296,289	-	17,408,557	-	24,704,846
기타포괄손익공정가치측정금융자산	27,110	-	15,050	42,160	-
손상차손(입목)	53,749	-	-	-	53,749
즉시상각의제	-	-	1,267	-	1,267
미사용세무상결손금	-	-	2,106,701	-	2,106,701
소 계	198,440,719	(17,820,402)	68,692,074	45,690,601	203,621,790
이연법인세자산인식제외금액	198,440,719	-	-	-	203,468,354
이연법인세부채인식대상	-	-	-	-	-
이연법인세	-	-	-	-	-

(전기말)

(단위 : 천원)					
관련계정과목	가산할(차감할)일시적차이				
	기초잔액	기초조정	증 가	감 소	기말잔액
미수수익	(966,911)	-	(750,275)	(966,911)	(750,275)
대손금	1,878,823	(780,363)	131,672	1,098,460	131,672
대손충당금	21,528,024	7,804	33,431,174	21,535,828	33,431,174
퇴직급여충당부채	4,047,111	-	283,652	447,803	3,882,960
퇴직연금운용자산	(3,614,469)	-	(576,215)	(307,724)	(3,882,960)
재고자산평가손실	7,615,807	-	4,791,861	7,615,807	4,791,861
감가상각비	5,948,466	1,005,894	425,075	1,370,370	6,009,065
반품충당부채	449,628	-	318,796	449,628	318,796
마일리지충당부채	154,343	-	162,124	154,343	162,124
외화환산손익	(1,089,252)	-	(1,689,737)	(1,089,251)	(1,689,738)
토지	(1,652,696)	-	-	-	(1,652,696)
파생상품평가손익	116,107,298	-	-	116,107,298	-
연월차수당	266,194	-	323,213	266,194	323,213
종속기업손상차손	32,413,021	-	-	-	32,413,021
사용권자산	(36,252)	-	-	(36,252)	-
리스부채	4,752,129	-	2,748,949	4,752,129	2,748,949
리스채권	(913,277)	-	(493,232)	(913,277)	(493,232)
반환재고회수권	(279,669)	-	(200,969)	(279,669)	(200,969)
업무용승용차상각부인액	289,042	-	64,213	72,231	281,024
구성채권	26,807,318	-	-	-	26,807,318
지급보증료	415,978	-	-	-	415,978
가지급금인정이자	233,265	-	-	-	233,265
당기손익-공정가치측정금융자산손상차손	494,847	-	-	494,847	-
당기손익인식금융자산평가손익	8,152,926	-	(172,841)	(8,041,831)	16,021,916
매도가능증권손상차손	7,486,020	-	-	-	7,486,020
관계기업투자주식손상차손	10,316,635	-	9,453,753	-	19,770,388
나노스전환이익	-	27,981,932	16,480,447	-	44,462,379
상각후원가측정금융자산손상차손	174,930	-	86,400	174,930	86,400
임차보증금(현재가치할인차금)	467,731	-	275,267	467,731	275,267
선수수익	103,320	-	77,490	103,320	77,490
예수보증금(현재가치할인차금)	(107,970)	-	(55,526)	(107,970)	(55,526)
당기손익공정가치측정금융자산	(152,489,097)	-	(2,705,825)	(154,853,609)	(341,313)
기타포괄손익-공정가치측정금융자산 (글로벌디지털에셋그룹)	-	-	27,110	-	27,110
관계기업투자주식(나노스)	(56,168,854)	-	(23,249,999)	(86,715,142)	7,296,289
손상차손(입목)	53,749	-	-	-	53,749
미사용세무상결손금	31,388,490	(26,400,990)	-	4,987,500	-
소 계	64,226,648	1,814,277	39,186,577	(93,213,217)	198,440,719
이연법인세자산인식제외금액	154,398,718	-	-	-	198,440,719
이연법인세부채인식대상	(90,172,070)	-	-	-	-
이연법인세	(19,837,855)	-	-	-	-

(6) 당기말과 전기말 현재 이연법인세자산으로 인식하지 아니한 차감할 일시적차이 및 이월결손금의 내역은 다음과 같습니다.

(단위 : 천원)			
차감할일시적차이	당 기	전 기	제외사유
종속기업손상차손	32,413,021	32,413,021	소멸가능 불확실 등
대손충당금	35,063,961	33,562,846	소멸가능 불확실 등
재고자산평가손실	2,958,124	4,791,861	소멸가능 불확실 등
매도가능증권관련	7,486,020	7,486,020	소멸가능 불확실 등
구상채권	26,807,318	26,807,318	소멸가능 불확실 등
미사용결손금	2,106,701	-	소멸가능 불확실 등
기타	96,786,645	93,379,653	소멸가능 불확실 등
합 계	203,621,790	198,440,719	

(7) 당사의 이연법인세자산과 이연법인세부채는 동일 과세당국이 부과하는 법인세이며 당사는 당기법인세자산과 당기법인세부채를 상계할 수 있는 법적으로 집행가능한 권리를 가지고 있으므로 이연법인세자산과 이연법인세부채를 상계하여 재무상태표에 표시하였습니다. 법인세비용은 당기법인세비용에서 과거기간 당기법인세에 대하여 당기에 인식한 조정사항, 일시적차이의 발생과 소멸로 인한 이연법인세비용 및 당기손익 이외로 인식되는 항목과 관련된 법인세비용을 조정하여 산출하였습니다.

32. 주당손익

(1) 당기 및 전기 중 기본주당손익의 산정내역은 다음과 같습니다.

(단위 : 천원)		
구 분	당 기	전 기
당기순손실	(22,598,635)	(109,021,089)
유통보통주식수(주)	262,580,099	262,580,099
기본주당순손실(원)	(86)	(415)

(2) 당기 및 전기 중 가중평균유통보통주식수의 산정내역은 다음과 같습니다.

(단위 : 천원)				
구 분	당 기		전 기	
	주식수	적 수	주식수	적 수
발행주식수	262,592,129	95,846,127,085	262,592,129	95,846,127,085
자기주식	(12,030)	(4,390,950)	(12,030)	(4,390,950)
합 계	262,580,099	95,841,736,135	262,580,099	95,841,736,135
적용일수	365일	365일	365일	365일
가중평균유통보통주식수	262,580,099	262,580,099	262,580,099	262,580,099

(3) 회석주당순손익

1) 당기말 현재 보통주 청구가능증권의 내역은 없습니다.

2) 보통주 청구가능증권으로 인한 주당순손익의 회석화효과가 없어 회석주당순손익은 산출하지 아니하였습니다.

33. 담보제공자산 및 지급보증

(1) 당기말 현재 당사의 유형자산 중 차입금과 관련하여 담보로 제공되어 있는 자산은 없습니다.

(2) 당기말 현재 당사가 보유한 유가증권 중 차입금과 관련하여 담보로 제공되어 있는 자산은 없습니다.

(3) 당기말 현재 당사가 보유한 단기금융자산 중 차입금과 관련하여 담보로 제공되어 있는 자산의 내역은 다음과 같습니다.

(원화단위 : 천원)				
계정과목	제공자산	장부가액	담보제공처	차입종류
단기금융자산	정기예금	3,000,000	농협은행	매출채권담보대출
단기금융자산	정기예금	USD 3,000,000	농협은행	외국환한도대출
단기금융자산	정기예금	2,000,000	국민은행	원화회전대출

(4) 당기말과 전기말 현재 당사가 제공받은 지급보증의 내역은 다음과 같습니다.

(단위 : 천원)					
제공자	내 용	당기말	전기말	제공처	보증종류
(주)광림	회사채 발행	3,600,000	3,600,000	현대차증권	지급보증

상기사항 외 당기말 현재 당사는 농협은행으로부터 L/C개설지급보증과 관련하여 USD 537,576의 보증을 제공받고 있으며, 서울보증보험(주)로부터 이행지급 등과 관련하여 3,883,461천원의 보증을 제공받고 있습니다.

(5) 당기말 현재 현재 타인에게 제공한 지급보증은 없습니다.

34. 우발채무 및 약정사항

(1) 당기말 현재 금융기관과 당좌차월 등의 약정한도액, 사용액, 미사용잔액 등의 내용은 다음과 같습니다.

(원화단위 : 천원)				
금융기관명	구 분	한도액	사용액	미사용액
농협은행	매출채권담보대출 (*1)	3,000,000	-	3,000,000
	외국환한도 (*2, 3)	USD 3,000,000	USD 885,356	USD 2,114,644
국민은행	원화회전대출 (*4)	950,000	950,000	-
	원화회전대출 (*4)	950,000	950,000	-
원화합계		4,900,000	1,900,000	3,000,000
외화합계		USD 3,000,000	USD 885,356	USD 2,114,644

(*1) 매출채권담보대출 관련하여 당사의 정기예금 3,000,000천원이 질권설정되어 있습니다 (주석 6, 33 참조).

(*2) 당기말 현재 수입신용장개설약정과 관련하여 지급보증 개설액(L/C Open금액) USD 1,421,316이 존재합니다.

(*3) 동 외국환한도대출과 관련하여 당사의 정기예금 USD 3,000,000이 질권설정되어 있습니다 (주석 6, 33 참조).

(*4) 동 원화회전대출과 관련하여 당사의 정기예금 2,000,000천원이 질권설정되어 있습니다 (주석 6, 33 참조).

(2) 당기말 현재 당사가 피고로 계류되어 있는 주요 소송사건의 내역은 다음과 같습니다.

(단위 : 천원)					
사건명	원 고	피 고	소송금액	계류법원	진행상황등
상표권 침해금지청구 등	사단법인 풍기인건 발전협의회	(주)쌍방울 외 1	300,000	서울중앙지방법원	소송 진행중

당사는 소장을 송달받았으며, 당기말 현재 동 소송의 결과는 예측할 수 없습니다.

(3) 횡령·배임

당사는 전 임원의 횡령, 배임 및 특정경제범죄가중처벌등에관한법률 위반 등의 혐의로 공소 제기된 사실을 인지하고 2023년 7월 11일 한국거래소에 해당 사실을 공시하였습니다. 총 혐의발생금액은 13,481백만원이며 이 중 부당대여금 3,000백만원은 2020년 1월 20일 대여 후 2020년 4월 14일 전액 회수되었으며, 2023년 7월 5일 기소된 2,000백만원(횡령)은 2020년 3월 23일 대여 후 2020년 9월 4일 전액 회수하여, 미회수된 기타 배임, 횡령 관련금액은 8,481백만원입니다.

35. 특수관계자와의 거래내역

(1) 지배·종속관계

당기말 현재 당사의 종속기업은 다음과 같습니다.

종속기업명	상위지배기업	소유지분율(%)
길림트라이방직유한공사	(주)쌍방울	100
훈춘트라이침직유한공사	(주)쌍방울	100
훈춘쌍방울침직유한공사	(주)쌍방울	100
쌍방울북경상무유한공사	(주)쌍방울	100
쌍방울상해상무유한공사	(주)쌍방울	100
쌍방울심양상무유한공사	(주)쌍방울	100

(2) 당기말 현재 당사와 특수관계에 있는 당사의 내역은 다음과 같습니다.

구 분	당기말	전기말
종속기업	길림트라이방직유한공사, 훈춘트라이침직유한공사, 훈춘쌍방울침직유한공사, 쌍방울북경상무유한공사, 쌍방울상해상무유한공사, 쌍방울심양상무유한공사	길림트라이방직유한공사, 훈춘트라이침직유한공사, 훈춘쌍방울침직유한공사, 쌍방울북경상무유한공사, 쌍방울상해상무유한공사, 쌍방울심양상무유한공사
관계기업	에스비더블유생명과학(주)(*2), (주)SBW호텔, (주)비비안, 티에스투자조합, (주)컴퍼니잇	에스비더블유생명과학(주)(*2), (주)SBW호텔, (주)화현관광개발(*3, *5), (주)비비안, 아폴로조합(*7), 티에스투자조합, (주)컴퍼니잇
기타 특수관계자 (*1)	(주)광림, (주)디모아(구. (주)인피니티엔티)(*4), (주)아이오케이컴퍼니, (주)아이오케이엠, (주)아이오케이튜디오, 제이준코스메틱(주), 제우스1호투자조합, (주)화현관광개발(*3, *5, *6) 등	(주)광림, (주)미래산업(*8), (주)디모아(구. (주) 인피니티엔티)(*4), (주)아이오케이컴퍼니, (주)글로벌디지털에셋그룹(*5), (주)아이오케이엠, 제우스1호투자조합

(*1) 기타특수관계자에는 기업회계기준서 제1024호 특수관계 범위에 따른 기타 특수관계자 및 범위에 포함되지 아니하나, 당사와 실질관계에 있는 회사가 포함되어 있습니다.

(*2) 나노스(주)는 2022년 4월 5일부로 에스비더블유생명과학(주)로 상호변경 되었습니다.

(*3) (주)SBW홀딩스는 2022년 10월 12일부로 (주)화현관광개발로 상호 변경되었습니다.

(*4) (주)디모아는 2022년 3월 31일자로 (주)인피니티엔티에 흡수합병되었으며, (주)디모아로 상호변경 되었습니다.

(*5) (주)글로벌디지털에셋그룹은 당기 중 (주)화현관광개발에 흡수합병되었습니다.

(*6) (주)화현관광개발에 대한 유의적인 영향력의 상실에 따라 당기 중 기타 특수관계자로 분류하였습니다.

(*7) 아폴로조합은 당기 중 청산이 완료되어 특수관계자에서 제외되었습니다.

(*8) 당기 중 (주)광림이 (주)미래산업을 매각하면서 특수관계자에서 제외되었습니다.

(3) 특수관계자에 대한 채권 및 채무 내용은 다음과 같습니다.

(당기말)

(단위 : 천원)								
특수관계자명	채 권				채 무			
	매출채권	리스채권	기타채권	합 계	매입채무	리스부채	기타채무	합 계
길림트라이방직유한공사	28,267,680	-	4,010,409	32,278,089	-	-	-	-
쌍방울상해상무유한공사	7,493	-	-	7,493	-	-	-	-
(주)비비안	48,510	24,312	18,465	91,287	2,993	32,643	1,103,773	1,139,409
(주)아이오케이튜디오	-	-	-	-	-	-	1,170	1,170
훈춘트라이침직유한공사	-	-	-	-	25,736	-	-	25,736

당기말 현재 종속기업 길림트라이방직유한공사에 대한 매출채권에 대하여 28,267,680천원의 대손충당금을 설정하고 있으며, 이와 관련하여 당기 중 인식한 대손상각비는 166,145천원입니다.

(전기말)

(단위 : 천원)								
특수관계자명	채 권				채 무			
	매출채권	리스채권	기타채권	합 계	매입채무	리스부채	기타채무	합 계
길림트라이방직유한공사	28,101,535	-	1,941,812	30,043,347	-	-	-	-
(주)비비안	140,872	493,232	18,342	652,446	41,913	1,197	1,100,473	1,143,583
(주)미래산업	330,716	-	5,000	335,716	-	30,244	9,367	39,611
(주)디모아 (구. (주)인피니티엔티)	19,738	-	-	19,738	-	-	13,449	13,449
(주)아이오케이엠	-	-	3,288	3,288	-	-	-	-

전기말 현재 종속기업 길림트라이방직유한공사에 대한 매출채권에 대하여 28,101,535천원의 대손충당금을 설정하고 있으며, 이와 관련하여 전기 중 인식한 대손상각비는 13,018,978천원입니다.

(4) 당기와 전기 중 특수관계자와의 매출 및 매입거래 등의 내용은 다음과 같습니다.

(단위 : 천원)			
특수관계자명	거래내역	당 기	전 기
(주)광림	매출	166,268	500,460
	기타수익	-	57,895
	기타비용	1,000	885
길림트라이방직유한공사	매출	7,348,540	6,359,312
	매입	21,591,658	28,507,717
훈춘트라이침직유한공사	매입	200,818	92,225
에스비더블유생명과학(주)	매출	-	50,025
	기타수익	-	27,249
(주)화현관광개발 (구 : (주)SBW홀딩스)	기타수익	-	223,212
(주)비비안	매출	849,645	1,437,159
	기타수익	144,540	144,330
	매입	30,589	168,047
	기타비용	41,160	17,146
(주)미래산업(*2)	매출	50,918	437,503
	유형자산 매입	-	170,550
	기타비용	9,160	243,776
(주)디모아(*1)	매출	(102,363)	355,548
	기타수익	61	-
	기타비용	496,850	1,998,620
(주)아이오케이컴퍼니	기타비용	-	150,000
(주)아이오케이스튜디오	기타비용	1,064	-
아이오케이엠	기타비용	3,288	386,712
아폴로조합(*2)	기타수익	404,141	-

(*1) (주)디모아의 매출 중에는 당기 매출 취소로 인한 음의 매출액이 포함되어 있습니다.

(*2) 특수관계자에서 제외되기 전 발생한 금액입니다.

(5) 당기와 전기 중 특수관계자와의 자금거래 등의 내용은 다음과 같습니다.

(당기)

(단위 : 천원)					
특수관계자명	계정명	기 초	증 가	감 소	당기말
에스비더블유생명과학(주)	유상증자	6,999,999	-	-	6,999,999
(주)비비안	유상증자	22,177,424	-	-	22,177,424
	임차보증금	5,000	-	-	5,000
	임대보증금	1,000,000	1,000,000	1,000,000	1,000,000
	예수보증금	100,000	-	-	100,000
(주)화현관광개발 (구 : (주)SBW홀딩스)	지분취득	3,510,000	157,840	-	3,667,840
(주)글로벌디지털에셋그룹	지분취득	172,890	-	172,890	-
아폴로조합(*2)	지분취득	5,000,000	-	5,000,000	-
티에스투자조합	지분취득	2,500,000	-	-	2,500,000
(주)컴퍼니잇	지분취득	400,000	-	-	400,000
기타 (*1)	단기대여금	70,000	-	70,000	-

(*1) 개인으로 당사의 주요 경영진입니다.

(*2) 아폴로조합은 당기 중 청산이 완료되어 특수관계자에서 제외되었습니다.

(전기)

(단위 : 천원)					
특수관계자명	계정명	기 초	증 가	감 소	전기말
에스비더블유생명과학(주) (구. 나노스(주))	전환사채	13,000,000	-	13,000,000	-
(주)비비안	유상증자	6,999,999	-	-	6,999,999
	유상증자	22,177,424	-	-	22,177,424
	임차보증금	5,000	-	-	5,000
	임대보증금	1,000,000	-	-	1,000,000
	예수보증금	100,000	-	-	100,000
(주)화현관광개발 (구. (주)SBW홀딩스)	단기대여금	6,390,000	-	6,390,000	-
	지분취득	10,000	3,500,000	-	3,510,000
(주)미래산업	임차보증금	105,000	-	100,000	5,000
(주)광림	전환사채	3,150,000	-	3,150,000	-
(주)블록업	지분취득	100,000	-	100,000	-
(주)글로벌디지털에셋그룹	지분취득	100,000	72,890	-	172,890
아폴로조합	지분취득	-	5,000,000	-	5,000,000
티에스투자조합	지분취득	-	2,500,000	-	2,500,000
(주)컴퍼니잇	지분취득	-	400,000	-	400,000
기타 (*1)	단기대여금	70,000	-	-	70,000

(*1) 개인으로 당사의 주요 경영진입니다.

(6) 특수관계자를 위하여 제공한 담보제공 및 지급보증은 없습니다.

(7) 당기와 전기 중 주요 경영진에 대한 보상내역은 다음과 같습니다.

(단위 : 천원)		
구 분	당 기	전 기
단기종업원급여	1,062,454	929,881
퇴직급여	60,854	73,307
합 계	1,123,308	1,003,188

당사의 주요 경영진은 회사활동의 계획, 운영, 통제에 대한 중요한 권한과 책임을 가진 등기임원 및 비등기임원으로 구성되어 있습니다.

36. 위험관리

(1) 당사의 재무위험관리 목적과 정책은 2022년 12월 31일로 종료되는 회계연도와 동일합니다.

(2) 위험관리의 개요

당사는 금융상품을 운용함에 따라 다음과 같은 위험에 노출되어 있습니다.

- ① 신용위험
- ② 유동성위험
- ③ 환위험
- ④ 이자율위험
- ⑤ 가격위험

본 주석은 상기 위험에 대한 당사의 노출정도 및 이와 관련하여 당사가 수행하고 있는 자본관리와 위험관리의 목적, 정책 및 절차와 위험측정방법 등에 대한 질적 공시 사항과 양적 공시사항을 포함하고 있습니다.

(3) 위험관리 개념체계

당사는 금융상품과 관련하여 신용위험, 유동성위험, 환위험, 이자율위험 등과 같은 다양한 금융위험에 노출되어 있습니다. 당사의 위험관리는 당사의 재무적 성과에 영향을 미치는 잠재적 위험을 식별하여 당사가 허용가능한 수준으로 감소, 제거 및 회피하는 것을 그 목적으로 하고 있습니다. 당사는 전사적인 수준의 위험관리 정책 및 절차를 마련하여 운영하고 있으며, 당사의 재무부문에서 위험관리에 대한 총괄책임을 담당하고 있습니다. 당사의 재무부문은 이사회에서 승인된 위험관리 정책 및 절차에 따라 당사의 영업과 관련한 금융위험을 감시하고 관리하는 역할을 하고 있으며, 금융위험의 성격과 노출정도를 분석한 주기적인 내부위험보고서를 위험관리위원회에 제출하고 있습니다. 당사의 위험관리위원회는 전반적인 금융위험관리전략을 수립하고 위험회피 수단 및 절차를 결정하며 위험관리의 효과성에 대한 사후평가를 수행하고 있습니다. 또한, 당사의 내부감사인은 위험관리 정책 및 절차의 준수 여부와 위험노출 한도를 지속적으로 검토하고 있습니다. 당사의 전반적인 금융위험 관리 전략은 전기와 동일합니다.

(4) 금융위험관리

1) 신용위험관리

신용위험은 계약상대방이 계약상의 의무를 이행하지 않아 당사에 재무손실을 미칠 위험을 의미합니다. 당사는 거래처의 재무상태, 과거 경험 및 기타 요소들을 평가하여 신용도가 일정수준 이상인 거래처와 거래하는 정책을 운영하고 있습니다. 현금및 현금성자산, 금융기관예치금 등의 유동자금과 파생상품은 거래상대방이 국제 신용평가기관에 의하여 높은 신용등급을 부여받은 금융기관들이기 때문에 신용위험은 제한적입니다. 주석 33의 지급보증 내역을 제외하고 재무제표에 기록된 금융자산의 장부금액은 손상차손 차감 후 금액으로 당사의 신용위험 최대노출액을 나타내고 있습니다.

2) 유동성위험관리

당사는 유동성위험을 관리하기 위하여 단기 및 중장기 자금관리계획을 수립하고 현금유출예산과 실제 현금유출액을 지속적으로 분석, 검토하여 금융부채와 금융자산의 만기구조를 대응시키고 있습니다. 당사의 경영진은 영업활동현금흐름과 금융자산의 현금유입으로 금융부채를 상환가능하다고 판단하고 있습니다.

당기말과 전기말 현재 당사가 보유한 금융부채의 계약상 만기와 금액은 다음과 같습니다.

(당기 말)

(단위 : 천원)					
구 분	장부금액	계약상현금흐름	6개월미만	6개월 ~ 1년	1년 ~ 5년
매입채무및기타채무	3,223,251	3,223,251	3,205,249	-	18,002
장단기리스부채	7,792,219	9,240,991	1,182,014	1,109,664	6,949,313
단기차입금	3,041,577	3,093,184	2,131,435	961,749	-
유동성장기사채	3,598,806	3,717,126	3,717,126	-	-
예수보증금	2,511,900	2,511,900	1,055,000	47,000	1,409,900
합 계	20,167,753	21,786,452	11,290,824	2,118,413	8,377,215

(전기 말)

(단위 : 천원)					
구 분	장부금액	계약상현금흐름	6개월미만	6개월 ~ 1년	1년 ~ 5년
매입채무및기타채무	3,807,647	3,807,647	3,760,850	-	46,797
장단기리스부채	2,748,949	2,895,043	1,284,263	1,083,153	527,627
단기차입금	5,323,918	5,395,950	4,428,772	967,178	-
장기사채	3,596,044	3,951,378	117,126	117,126	3,717,126
예수보증금	2,532,374	2,648,900	25,000	86,000	2,537,900
합 계	18,008,932	18,698,918	9,616,011	2,253,457	6,829,450

3) 환위험

당사는 외화차입 등과 관련하여 USD, HKD의 환율변동위험에 노출되어 있습니다. 당기말과 전기말 현재 기능통화 이외의 외화로 표시된 화폐성자산 및 부채의 장부금액은 다음과 같습니다.

(단위 : USD, HKD)				
구 분	당기말		전기말	
	USD	HKD	USD	HKD
자 산				
현금및현금성자산	852,747	1,334,982	785,514	54,963
매출채권및기타채권	25,053,267	-	25,961,863	-
단기금융자산	3,000,000	-	3,000,000	-
외화자산 계	28,906,014	1,334,982	29,747,377	54,963
부 채				
매입채무	402,116	-	572,620	-
단기차입금	885,356	-	1,912,663	-
외화부채 계	1,287,472	-	2,485,283	-

① 당기말과 전기말 적용된 환율

구 분	당기말	전기말
USD	1,289.4/USD	1,267.30/USD
HKD	165.06/HKD	162.55/HKD

② 외화에 대한 환율 10% 변동시 환율변동이 당기손익에 미치는 영향

(원화단위 : 천원)				
구 분	당기말		전기말	
	10%상승시	10%하락시	10%상승시	10%하락시
USD	3,561,135	(3,561,135)	3,460,997	(3,460,997)
HKD	22,035	(22,035)	893	(893)

4) 이자율위험

① 당기말과 전기말 현재 당사가 보유하고 있는 이자부 금융상품의 장부금액은 다음과 같습니다.

(단위 : 천원)		
구 분	당기말	전기말
고정이자율		
금융자산	25,139,119	22,564,065
금융부채	14,432,603	6,344,993
합 계	39,571,722	28,909,058
변동이자율		
금융자산	-	-
금융부채	3,041,577	5,323,918
합 계	3,041,577	5,323,918

② 당기말과 전기말 현재 다른 변수가 변동하지 않는다고 가정하면, 이자율이 0.5% 변동하는 경우 향후 1년간 예상되는 세전순손익의 변동금액은 다음과 같습니다.

(단위 : 천원)				
구 분	당기말		전기말	
	0.5%상승시	0.5%하락시	0.5%상승시	0.5%하락시
세전이익	38,325	(38,325)	54,476	(54,476)

5) 가격위험

당사는 시장성 있는 금융상품과 관련하여 가격위험에 노출되어 있습니다. 당기말과 전기말 현재 당사의 시장성 있는 금융상품은 다음과 같습니다.

(단위 : 천원)		
구 분	당기말	전기말
당기손익-공정가치측정금융자산	4,873,329	7,569,168

(5) 자본위험관리

당사의 자본관리는 계속기업으로서의 존속능력을 유지하는 한편, 자본조달비용을 최소화하여 주주이익을 극대화 하는 것을 그 목적으로 하고 있습니다. 당사의 자본구조는 차입금에서 현금및현금성자산 등을 차감한 순부채와 자본으로 구성되며, 당사의 경영진은 자본구조를 주기적으로 검토하고 있고, 전반적인 자본위험 관리정책은 전기와 동일합니다.

당기말과 전기말 현재의 자본 대 순부채비율은 다음과 같습니다.

(단위 : 천원)		
구 분	당기말	전기말
장단기차입금	6,640,383	8,919,962
현금및현금성자산	9,770,919	8,212,644
순부채	(3,130,536)	707,318
자본	94,199,918	116,855,204
순부채비율(순부채/자본)	-3.32%	0.61%

(6) 공정가치

공정가치로 측정된 금융자산과 금융부채 현황은 다음과 같습니다.

(단위 : 천원)				
구 분	당기말		전기말	
	장부금액	공정가치	장부금액	공정가치
금융자산:				
당기손익-공정가치측정금융자산	4,873,329	4,873,329	10,118,689	10,118,689
기타포괄손익-공정가치측정금융자산 (*1)	3,670,841	3,670,841	175,891	175,891
합 계	8,544,170	8,544,170	10,294,580	10,294,580

(*1) 기업회계기준서 제1109호 B5.2.3과 B5.2.4에 따라 원가를 공정가치의 적절한 추정치로 판단하였습니다.

(7) 공정가치 서열체계

당사는 공정가치측정에 사용된 투입변수의 유의성을 반영하는 공정가치 서열체계에 따라 공정가치측정치를 분류하고 있으며, 공정가치 서열체계의 수준은 다음과 같습니다.

구 분	투입변수의 유의성
수준 1	동일한 자산이나 부채에 대한 활성시장의 공시가격
수준 2	직접적으로 또는 간접적으로 관측가능한 자산이나 부채에 대한 투입변수
수준 3	관측가능한 시장자료에 기초하지 않은 자산이나 부채에 대한 투입변수

수준 3로 측정되는 금융자산의 공정가치가 산정되는 방법은 다음과 같습니다.

구 분	가치평가기법가치평가기법
상장주식	활성시장에서 공시되는 가격

(당기 말)

(단위 : 천원)				
구 분	수준 1	수준 2	수준 3	합 계
공정가치로 측정되는 금융자산				
당기손익-공정가치측정금융자산	4,873,329	-	-	4,873,329
기타포괄손익-공정가치측정금융자산	-	-	3,670,841	3,670,841

(전기 말)

(단위 : 천원)				
구 분	수준 1	수준 2	수준 3	합 계
공정가치로 측정되는 금융자산				
당기손익-공정가치측정금융자산	7,569,168	-	2,549,521	10,118,689
기타포괄손익-공정가치측정금융자산	-	-	175,891	175,891

37. 금융상품

(1) 당기말과 전기말 현재 금융자산의 내역은 다음과 같습니다.

(단위 : 천원)			
구 분		당기말	전기말
단기금융자산	단기금융상품(정기예금)	15,368,200	11,801,900
	당기손익-공정가치측정금융자산(지분상품)	4,873,329	7,569,168
	당기손익-공정가치측정금융자산(채무상품)	-	-
	소 계	20,241,529	19,371,068
장기금융자산	당기손익-공정가치측정금융자산	-	2,549,521
	기타포괄손익-공정가치측정금융자산	3,670,841	175,891
	소 계	3,670,841	2,725,412
합 계		23,912,370	22,096,480

(2) 당기말과 전기말 현재 범주별 금융자산의 내역은 다음과 같습니다.

(당기 말)

(단위 : 천원)				
구 분	당기손익-공정가치 측정금융자산	상각후원가 측정금융자산	기타포괄손익-공정가치 측정금융자산	합 계
현금및현금성자산	-	9,770,919	-	9,770,919
단기금융자산	4,873,329	15,368,200	-	20,241,529
매출채권및기타채권	-	14,683,066	-	14,683,066
장기금융자산	-	-	3,670,841	3,670,841
금융자산 계	4,873,329	39,822,185	3,670,841	48,366,355

(전기 말)

(단위 : 천원)				
구 분	당기손익-공정가치 측정금융자산	상각후원가 측정금융자산	기타포괄손익-공정가치 측정금융자산	합 계
현금및현금성자산	-	8,212,644	-	8,212,644
단기금융자산	7,569,168	11,801,900	-	19,371,068
매출채권및기타채권	-	18,067,471	-	18,067,471
장기금융자산	2,549,521	-	175,891	2,725,412
금융자산 계	10,118,689	38,082,015	175,891	48,376,595

(3) 당기말과 전기말 현재 범주별 금융부채의 내역은 다음과 같습니다.

(당기 말)

(단위 : 천원)			
구 분	당기손익-공정가치 측정 금융부채	상각후원가 측정 금융부채	합 계
매입채무및기타채무	-	3,223,251	3,223,251
장단기리스부채	-	7,792,219	7,792,219
단기차입금	-	3,041,577	3,041,577
유동성장기사채	-	3,598,806	3,598,806
예수보증금	-	2,511,900	2,511,900
금융부채 계	-	20,167,753	20,167,753

(전기 말)

(단위 : 천원)			
구 분	당기손익-공정가치 측정금융부채	상각후원가 측정금융부채	합 계
매입채무및기타채무	-	3,807,648	3,807,648
장단기리스부채	-	2,748,948	2,748,948
단기차입금	-	5,323,918	5,323,918
장기사채	-	3,596,044	3,596,044
예수보증금	-	2,532,374	2,532,374
금융부채 계	-	18,008,932	18,008,932

(4) 당기와 전기 현재 금융상품의 범주별 손익은 다음과 같습니다.

(당기)

(단위 : 천원)					
구 분	현금및 현금성자산	상각후원가 측정금융자산	당기손익- 공정가치 측정금융자산	상각후원가 측정금융부채	합 계
이자수익/비용	34,385	869,107	183,760	(659,837)	427,415
외환차익/차손	-	500,532	-	20,166	520,698
외화환산이익/손실	(196,078)	(157,946)	-	35,508	(318,516)
평가손익(당기손익)	-	-	(1,215,357)	-	(1,215,357)
처분손익(당기손익)	-	-	3,217,725	-	3,217,725
손상차손(당기손익)	-	-	(262,098)	-	(262,098)
배당수익	-	-	472,467	-	472,467
합 계	(161,693)	1,241,782	2,396,497	(604,163)	2,842,334

(전기)

(단위 : 천원)						
구 분	현금및 현금성자산	상각후원가 측정금융자산	당기손익- 공정가치 측정금융자산	기타포괄손익- 공정가치 측정금융자산	상각후원가 측정금융부채	합 계
이자수익/비용	797	781,347	497,345	-	(353,902)	925,587
외환차익/차손	-	(367,099)	-	-	250,404	(116,695)
외화환산이익/손실	(32,581)	1,522,065	-	-	200,253	1,689,737
평가손익(당기손익)	-	-	(16,356,936)	-	-	(16,356,936)
처분손익(당기손익)	-	-	(3,135,378)	-	-	(3,135,378)
손상차손(당기손익)	-	(86,400)	(831,030)	-	-	(917,430)
평가손익(기타포괄손익)	-	-	-	(27,110)	-	(27,110)
배당수익	-	-	70,078	-	-	70,078
합 계	(31,784)	1,849,913	(19,755,921)	(27,110)	96,755	(17,868,147)

38. 영업이익

당사는 한국채택국제회계기준 제1108호(영업부문)에 따른 보고부문이 단일부문으로 기업전체 수준에서의 부문별 정보는 다음과 같습니다.

(1) 당기와 전기의 매출액에 대한 내역은 다음과 같습니다.

(단위 : 천원)		
구 분	당 기	전 기
상제품매출액	88,290,529	98,303,925
기타매출액	165,147	174,437
합 계	88,455,676	98,478,362

(2) 당기와 전기의 지역별 매출에 대한 내역은 다음과 같습니다.

(단위 : 천원)						
구 분	당 기			전 기		
	국내매출	수출매출	계	국내매출	수출매출	계
상제품매출액	72,043,440	16,247,089	88,290,529	75,938,976	22,364,948	98,303,924
기타매출액	165,147	-	165,147	174,437	-	174,437
합 계	72,208,587	16,247,089	88,455,676	76,113,413	22,364,948	98,478,361
수익인식시기						
한 시점에 인식	72,144,010	16,247,089	88,391,099	76,051,316	22,364,948	98,416,264
기간에 걸쳐 인식	64,577	-	64,577	62,098	-	62,098
합 계	72,208,587	16,247,089	88,455,676	76,113,414	22,364,948	98,478,362

(3) 당기와 전기의 매출원가 내역은 다음과 같습니다.

(단위 : 천원)		
구 분	당 기	전 기
상제품매출원가	59,616,844	68,429,590
기타매출원가	100,570	112,338
합 계	59,717,414	68,541,928

39. 현금흐름표

(1) 당기와 전기 중 재무활동에서 발생한 부채의 변동내역은 다음과 같습니다.

(당기)

(단위 : 천원)							
구 분	기 초	재무활동 현금흐름에서 발생한 변동	비현금 변동			기 타 (*1)	기 말
			유동성대체	회계정책변경	비현금취득		
단기차입금	5,323,918	(2,250,393)	-	-	-	(31,948)	3,041,577
유동성사채	-	-	3,597,399	-	-	1,407	3,598,806
장기사채	3,596,044	-	(3,597,399)	-	-	1,355	-
장단기리스부채	2,748,949	(2,509,535)	-	-	7,506,921	45,885	7,792,220
재무활동으로부터의 총부채	11,668,911	(4,759,928)	-	-	7,506,921	16,699	14,432,603

(*1) 기타변동에는 환율변동효과, 이자비용의 발생 및 지급액 등이 포함되어 있습니다.

(전기)

(단위 : 천원)							
구 분	기 초	재무활동 현금흐름에서 발생한 변동	비현금 변동			기 타 (*1)	기 말
			유동성대체	회계정책변경	비현금취득		
단기차입금	6,916,029	(1,413,044)	-	-	-	(179,067)	5,323,918
유동성사채	5,142,809	(5,145,000)	-	-	-	2,191	-
장기사채	-	3,594,500	-	-	-	1,544	3,596,044
장단기리스부채	4,752,129	(2,589,268)	-	-	969,419	(383,331)	2,748,949
재무활동으로부터의 총부채	16,810,967	(5,552,812)	-	-	969,419	(558,663)	11,668,911

(*1) 기타변동에는 전환사채의 보통주 전환, 환율변동효과, 이자비용의 발생 및 지급액 등이 포함되어 있습니다.

(2) 당기와 전기 중 현금의 유입 및 유출이 없는 거래 중 중요한 사항은 다음과 같습니다.

(단위 : 천원)		
구 분	당 기	전 기
장기금융자산에서 단기금융자산으로 대체	-	2,304,666
유형자산 취득 미지급금	(158,457)	127,558
장기사채 유동성대체	3,596,044	-
리스관련 대체	127,651	558,909
리스의 취득 및 계약의 변경으로 인한 대체	7,506,921	969
보증금의 유동성대체	456,600	832,214
단기대여금의 관계기업투자주식대체	-	3,500,000

40. 손상검사

당사는 내의류 사업부문과 마스크 사업부문의 현금창출단위로 구성되어 있습니다. 당기 중 사업환경의 불리한 변화로 인한 손상 징후가 파악되어 손상 검사를 진행하였습니다. 현금창출단위의 회수가능액은 사용가치의 계산에 기초하여 결정되었으며, 사용가치는 경영진에 의해 승인된 5년간의 사업계획에 기초한 세전 현금흐름추정을 사용하여 계산되었습니다. 매출은 외부 정보에 과거경험 등을 반영하여 현금흐름 예측 기간에 적용하였으며, 경영진은 회사의 과거 실적과 시장 성장에 대한 예측에 근거하여 세전현금흐름 추정액을 결정하였습니다. 당기 중 사용가치 산정에 사용된 주요 가정은 다음과 같습니다.

구 분	내의류 사업부문	마스크 사업부문
할인율	11.67%	16.02%
영구성장률	0.00%	0.00%

할인율은 자기자본과 타인자본을 가중평균하여 산정되었으며, 자기자본 산출을 위한 베타값은 동종산업에 속한 4개의 회사 및 회사의 평균값으로 산출하였습니다. 타인자본은 무보증 공모 회사채(B+) 5년물 시장수익률을 사용하였으며, 부채비율은 동종 산업에 속한 상장회사의 평균 자본구조를 적용하였습니다.

손상검사결과 현금창출단위의 장부금액이 일부 손상되어 당기 중 8,461,640천원의 손상차손을 '기타비용'으로 인식하였습니다. 현금창출단위에 대하여 결정된 사용가치는 현금흐름할인모형에서 사용된 할인율의 영향을 받습니다.

41. 재무제표의 승인

동 재무제표는 2024년 2월 15일자 이사회에서 발행 승인되었으며, 2024년 3월 29일자 주주총회에서 최종 승인될 예정입니다.

42. 보고기간 후 사건

당사의 관계기업투자주식인 에스비더블유생명과학(주)이 회계처리기준 위반행위로 인한 증권선물위원회의 검찰고발 등으로 인한 상장적격성 실질심사 대상 사유가 되어 2024년 3월 13일 자로 주권매매거래정지가 되었습니다. 이로 인하여 당사의 재무제표에 영향을 미칠 수 있는 불확실성이 존재합니다.

6. 배당에 관한 사항

6-1. 배당에 관한 회사의 정책

당사는 정관에 의거 주주총회 결의 및 이사회 결의를 통해 배당을 실시하고 있으며 배당가능이익 범위 내에서 회사의 지속적 성장을 위한 투자 및 주주가치 제고, 경영환경 등을 고려하여 적정수준의 배당률을 결정하고 있습니다.

6-2. 배당에 관한 사항(당사 정관)

당사는 정관에 의거 이사회 결의 및 주주총회 결의를 통하여 배당을 실시하고 있으며 배당가능이익 범위내에서 적정수준의 배당율을 결정하고 있습니다. 당사는 정관 제49조~50조에서 다음과 같이 규정하고 있습니다.

배당에 관한 사항은 당사 정관에 규정하고 있으며, 내용은 다음과 같습니다.

제 49 조 (이익배당)

- ①이익배당은 금전과 주식 및 기타의 재산으로 할 수 있다.
- ②이익의 배당을 주식으로 하는 경우 회사가 수종의 주식을 발행할 때에는 주주총회의 결의로 그와 다른 종류의 주식으로도 할 수 있다.
- ③제1항의 배당은 매 결산기말 현재의 주주명부에 기재된 주주 또는 등록된 질권자에게 지급한다.

제 50 조 (배당금지청구권의 소멸시효)

- ①배당금의 지급청구권은 5년간 이를 행사하지 아니하면 소멸시효가 완성한다.
- ②제1항의 시효의 완성으로 인한 배당금은 본 회사에 귀속한다.

6-3. 최근 3사업년도 배당에 관한 사항

회사는 최근 3사업년도 중 주주총회 또는 이사회 결의로 배당에 관한 실적이 없으며, 보고서 작성기준일이 속하는 사업년도 중 중요한 변동사항이 없습니다

주요배당지표

구 분	주식의 종류	당기	전기	전전기
		제16기	제15기	제14기
주당액면가액(원)		500	500	500
(연결)당기순이익(백만원)		-26,111	-95,991	-18,560
(별도)당기순이익(백만원)		-22,599	-109,021	-8,700
(연결)주당순이익(원)		-99	-366	-73
현금배당금총액(백만원)		-	-	-
주식배당금총액(백만원)		-	-	-
(연결)현금배당성향(%)		-	-	-
	보통주	-	-	-

구 분	주식의 종류	당기	전기	전전기
		제16기	제15기	제14기
현금배당수익률(%)	우선주	-	-	-
주식배당수익률(%)	보통주	-	-	-
	우선주	-	-	-
주당 현금배당금(원)	보통주	-	-	-
	우선주	-	-	-
주당 주식배당(주)	보통주	-	-	-
	우선주	-	-	-

7. 증권의 발행을 통한 자금조달에 관한 사항

7-1. 증권의 발행을 통한 자금조달 실적

[지분증권의 발행 등과 관련된 사항]

증자(감자)현황

(기준일 : 2023.12.31)

(단위 : 원, 주)

주식발행 (감소)일자	발행(감소) 형태	발행(감소)한 주식의 내용				
		종류	수량	주당 액면가액	주당발행 (감소)가액	비고
2010년 05월 04일	주식분할	보통주	74,803,689	500	-	주 1)
2014년 10월 06일	신주인수권행사	보통주	750,750	500	666	우리투자증권(주)
2014년 10월 08일	신주인수권행사	보통주	1,501,500	500	666	수성에셋투자자문(주)외
2014년 10월 16일	신주인수권행사	보통주	750,750	500	666	우리투자증권(주)
2014년 10월 29일	신주인수권행사	보통주	750,750	500	666	수성에셋투자자문(주)
2014년 11월 24일	신주인수권행사	보통주	750,750	500	666	수성에셋투자자문(주)
2015년 03월 10일	신주인수권행사	보통주	4,504,503	500	666	(주)광림외
2015년 11월 05일	유상증자(일반공모)	보통주	37,000,000	500	2,695	주 2)
2020년 02월 14일	전환권행사	보통주	10,235,414	500	977	착한이인베스트먼트 주2)
2020년 08월 19일	유상증자(주주배정)	보통주	100,000,000	500	565	주3)
2021년 03월 19일	전환권행사	보통주	479,233	500	626	제8회 전환사채 전환청구
2021년 04월 15일	전환권행사	보통주	638,977	500	626	제8회 전환사채 전환청구
2021년 05월 03일	전환권행사	보통주	798,722	500	626	제8회 전환사채 전환청구
2021년 05월 17일	전환권행사	보통주	798,722	500	626	제8회 전환사채 전환청구
2021년 06월 10일	전환권행사	보통주	7,258,063	500	620	제9회 전환사채 전환청구
2021년 06월 15일	전환권행사	보통주	13,258,785	500	626	제8회 전환사채 전환청구

주 1) 당사는 2010년 3월 12일 이사회 결의를 통해 보통주1주의 액면금액을 5,000원에서 500원으로 주식액면분할하기로 결의하였으며, 2010년 3월 31일 정기주주총회에서 승인 가결되었습니다. 이에 따라 1주의 액면가액은 5,000원에서 500원으로, 발행주식총수는 8,311,521주에서 83,115,210주로 74,803,689주가 증가되었으며, 2010년 5월 4일을 발행일로 하여 2010년 5월 17일에 신주권이 재상장되었습니다. 단, 자본금(41,557,605,000원)은 변동이 없습니다.

주 2) 당사는 2015년 8월 25일 이사회 결의를 통해 주주배정 후 실권주 일반공모 유상증자를 결의하였습니다. 발행주식수는 37,000,000 주이며, 2015년 11월 5일 주권을 교부 받았으며, 2015년 11월 6일 신주상장되었습니다. 이에 따라 총 발행주식은 92,112,183 주(2015년 9월 30일 기준)에서 129,124,213 주가 되었으며, 2020년 02월 14일 제6회 전환사채 전환권행사에 따라 추가적으로 10,235,414주가 추가 상장되었으며, 신주 발행에 따라 총발행 주식수는 139,359,627주 자본금은 69,679,813,500원으로 변동 되었습니다.

주 3) 당사는 2020년 6월 11일 이사회 결의에 의거하여 2020년 8월 18일 주금납입일로 하여 56,500,000천원(발행주식수 100,000,000주)의 유상증자를 실시하였으며, 신주 발행에 따라 총발행 주식수는 239,359,627주 자본금은 119,679,813,500원으로 변동 되었습니다.

[채무증권의 발행 등과 관련된 사항]

채무증권 발행실적

(기준일 : 2023.12.31)

(단위 : 원, %)

발행회사	증권종류	발행방법	발행일자	권면(전자등록)총액	이자율	평가등급 (평가기관)	만기일	상환 여부	주권회사
(주) 쌍방울	회사채	사모	2012년 02월 28일	6,000,000,000	6.50	-	2015년 02월 28일	상환	한화증권 현대증권
(주) 쌍방울	회사채	사모	2013년 05월 30일	1,000,000,000	5.28	BBB- (한국기업평가)	2016년 05월 30일	상환	신한금융투자
(주) 쌍방울	회사채	사모	2013년 05월 30일	14,000,000,000	5.28	BB+ (한국기업평가)	2016년 05월 30일	상환	신한금융투자
(주) 쌍방울	회사채	사모	2016년 05월 26일	10,500,000,000	4.325	BB+ (한국기업평가)	2018년 05월 26일	상환	KB투자증권
(주) 쌍방울	회사채	사모	2020년 05월 24일	5,145,000,000	5.15	BB- (한국기업평가)	2022년 05월 24일	상환 주5)	현대차증권
(주) 쌍방울	회사채	사모	2018년 11월 19일	10,000,000,000	5.0	BB- (한국기업평가)	2021년 11월 19일	상환 주1)	(주)착한이인베스트
(주) 쌍방울	회사채	사모	2019년 10월 02일	10,000,000,000	6.0	-	2022년 10월 02일	상환 주2)	(주)비비안
(주) 쌍방울	회사채	사모	2020년 03월 19일	10,000,000,000	6.0	-	2023년 03월 19일	상환 주4)	우리들휴브레인(주) 등
(주) 쌍방울	회사채	사모	2020년 04월 03일	4,500,000,000	2.0	-	2023년 04월 03일	상환 주3)	-
(주) 쌍방울	회사채	사모	2022년 05월 30일	3,600,000,000	6.5	B+ (한국기업평가)	2024년 05월 30일	미상환 주5)	현대차증권
합 계	-	-	-	74,745,000,000	-	-	-	-	-

주1) 2020년 02월 14일 전환사채 보유자로 부터 전액 전환청구 되었습니다.

주2) 2020년 10월 05일 전환사채 보유자의 조기상환 청구에 의해 전액상환 완료 하였습니다

주3) 2021년 03월 04일 기존 사채권자의 조기상환 청구로 상환하였으며, 2021년6월10일 이사회를 통해 재 매각 하였으며 재매각 당일 사채권자가 전환청구 하여 현재 사채권의 권면 잔액은 0원 입니다.

주4) 2021년 03월19일, 04월15일, 05월03일, 05.17,06.15 전액 전환청구 되어 현재 사채의 권면 잔액은 0

원 입니다.

주5) 2022년 05월30일 일부 상환(약15.5억) 하였으며 나머지 금액에 대해서는 새로운 회사채를 발행하였습니다.

기업어음증권 미상환 잔액

(기준일 : 2023.12.31)

(단위 : 원)

잔여만기		10일 이하	10일초과 30일이하	30일초과 90일이하	90일초과 180일이하	180일초과 1년이하	1년초과 2년이하	2년초과 3년이하	3년 초과	합 계
미상환 잔액	공모	-	-	-	-	-	-	-	-	-
	사모	-	-	-	-	-	-	-	-	-
	합계	-	-	-	-	-	-	-	-	-

단기사채 미상환 잔액

(기준일 : 2023.12.31)

(단위 : 원)

잔여만기		10일 이하	10일초과 30일이하	30일초과 90일이하	90일초과 180일이하	180일초과 1년이하	합 계	발행 한도	잔여 한도
미상환 잔액	공모	-	-	-	-	-	-	-	-
	사모	-	-	-	-	-	-	-	-
	합계	-	-	-	-	-	-	-	-

회사채 미상환 잔액

(기준일 : 2023.12.31)

(단위 : 원)

잔여만기		1년 이하	1년초과 2년이하	2년초과 3년이하	3년초과 4년이하	4년초과 5년이하	5년초과 10년이하	10년초과	합 계
미상환 잔액	공모	-	-	-	-	-	-	-	-
	사모	-	3,600,000,000	-	-	-	-	-	3,600,000,000
	합계	-	3,600,000,000	-	-	-	-	-	3,600,000,000

신증자본증권 미상환 잔액

(기준일 : 2023.12.31)

(단위 : 원)

잔여만기		1년 이하	1년초과 5년이하	5년초과 10년이하	10년초과 15년이하	15년초과 20년이하	20년초과 30년이하	30년초과	합 계
미상환 잔액	공모	-	-	-	-	-	-	-	-
	사모	-	-	-	-	-	-	-	-
	합계	-	-	-	-	-	-	-	-

조건부자본증권 미상환 잔액

(기준일 : 2023.12.31)

(단위 : 원)

잔여만기		1년 이하	1년초과 2년이하	2년초과 3년이하	3년초과 4년이하	4년초과 5년이하	5년초과 10년이하	10년초과 20년이하	20년초과 30년이하	30년초과	합 계
미상환 잔액	공모	-	-	-	-	-	-	-	-	-	-
	사모	-	-	-	-	-	-	-	-	-	-
	합계	-	-	-	-	-	-	-	-	-	-

7-2. 증권의 발행을 통해 조달된 자금의 사용실적

공모자금의 사용내역

(기준일 : 2023.12.31)

(단위 : 천원)

구 분	회차	납입일	증권신고서 등의 자금사용 계획		실제 자금사용 내역		차이발생 사유 등
			사용용도	조달금액	내용	금액	
주주배정 후 실권주 일반배정	6	2015년 10월 27일	1. 부채상환	30,000,000	1. 부채상환	30,202,000	-
주주배정 후 실권주 일반배정	6	2015년 10월 27일	2. 시설자금	5,963,000	2. 시설자금	5,989,000	-
주주배정 후 실권주 일반배정	6	2015년 10월 27일	3. 운영자금	62,083,034	3. 운영자금	62,812,000	-
주주배정 후 실권주 일반배정	8	2020년 08월 18일	1. 부채상환	32,009,936	1. 부채상환	32,010,000	-
주주배정 후 실권주 일반배정	8	2020년 08월 18일	2. 시설자금	12,930,000	2. 시설자금	12,930,000	-
주주배정 후 실권주 일반배정	8	2020년 08월 18일	3. 운영자금	11,560,000	3. 운영자금	11,560,000	-

사모자금의 사용내역

(기준일 : 2023.12.31)

(단위 : 천원)

구 분	회차	납입일	주요사항보고서의 자금사용 계획		실제 자금사용 내역		차이발생 사유 등
			사용용도	조달금액	내용	금액	
제4회 사모 회사채	4	2016년 05월 26일	운영자금	10,500,000	1.차입금 상환	4,500,000	-
제4회 사모 회사채	4	2016년 05월 26일	운영자금	10,500,000	2. 후순위채권매입	357,000	-
제4회 사모 회사채	4	2016년 05월 26일	운영자금	10,500,000	3. 회사채상환 이자	198,000	-
제4회 사모 회사채	4	2016년 05월 26일	운영자금	10,500,000	4. 운영자금	5,445,000	-
제5회 사모 회사채	5	2018년 05월 28일	운영자금	7,350,000	1. 차입금 상환	3,150,000	-
제5회 사모							

구분	회차	납입일	주요사항보고서의 자금사용 계획		실제 자금사용 내역		차이발생 사유 등
			사용용도	조달금액	내용	금액	
회사채	5	2018년 05월 28일	운영자금	7,350,000	2. 후순위채권매입	176,400	-
제5회 사모 회사채	5	2018년 05월 28일	운영자금	7,350,000	3. 회사채상환 이자	127,695	-
제5회 사모 회사채	5	2018년 05월 28일	운영자금	7,350,000	4. 운영자금	3,895,905	-
제6회 사모 전환사채	6	2018년 11월 19일	타법인지분취득	10,000,000	나노스	7,000,000	-
제6회 사모 전환사채	6	2018년 11월 19일	타법인지분취득	10,000,000	광림	3,000,000	-
제7회 사모 전환사채	7	2019년 10월 02일	타법인지분취득	8,000,000	광림	8,000,000	-
제7회 사모 전환사채	7	2019년 10월 02일	운영자금	2,000,000	운영자금	2,000,000	-
제8회 사모 전환사채	8	2020년 03월 19일	운영자금	10,000,000	운영자금 (차입금상환)	2,730,000	-
제8회 사모 전환사채	8	2020년 03월 19일	운영자금	10,000,000	운영자금 (상품 매입대등)	7,270,000	-
제9회 사모 전환사채	9	2020년 04월 03일	운영자금	4,500,000	운영자금 (차입금상환)	3,239,000	-
제9회 사모 전환사채	9	2020년 04월 03일	운영자금	4,500,000	운영자금 (상품매입대등)	1,261,000	-
제10회 사모회사채	10	2020년 05월 28일	운영자금	5,145,000	차입금 상환	2,246,387	-
제10회 사모회사채	10	2020년 05월 28일	운영자금	5,145,000	후순위채권매입	174,930	-
제10회 사모회사채	10	2020년 05월 28일	운영자금	5,145,000	운영자금	2,723,683	-
제11회 사모회사채	11	2022년 05월 30일	운영자금	3,600,000	운영자금	3,600,000	주1)

1) 2022년 05월 30일 일부 상환(약15.5억) 하였으며 나머지 금액에 대해서는 새로운 회사채를 발행하였습니다.

8. 기타 재무에 관한 사항

8-1. 대손충당금 설정현황

(1) 계정과목별 대손충당금 설정내역

(단위 : 천원)

구분	계정과목	채권 총액	대손충당금	대손충당금
----	------	-------	-------	-------

				설정률
제16기	매출채권	42,460,630	31,954,848	75.3%
	미수금	458,935	288,203	62.8%
	미수수익	834,574	224,703	26.9%
	단기대여금	2,697,896	2,676,296	99.2%
	선급금	4,546,601	72,400	1.6%
	장기성매출채권	355,670	355,670	100.0%
	합 계	51,354,306	35,572,120	69.3%
제15기	매출채권	42,593,687	31,806,756	74.7%
	미수금	337,087	288,203	85.5%
	미수수익	761,845	41,288	5.4%
	단기대여금	3,344,421	1,893,296	56.6%
	선급금	2,337,782	72,400	3.1%
	장기성매출채권	380,906	355,670	93.4%
	합 계	49,755,728	34,457,613	69.3%
제14기	매출채권	35,438,651	18,695,761	52.8%
	미수금	1,137,710	988,203	86.9%
	미수수익	974,748	41,288	4.2%
	단기대여금	16,713,296	1,893,296	11.3%
	선급금	3,884,378	72,400	1.9%
	장기성매출채권	380,906	355,492	93.3%
	합 계	58,529,689	22,046,440	37.7%
제13기	매출채권	30,574,543	16,857,544	55.1%
	미수금	1,588,088	1,393,137	87.7%
	미수수익	363,267	41,288	11.4%
	단기대여금	10,427,000	2,100,000	20.1%
	선급금	3,014,064	72,400	2.4%
	장기성매출채권	380,906	355,670	93.4%
	합 계	46,347,868	20,820,039	44.9%

(2) 대손충당금 변동현황

(단위 : 천원)

구 분	당기	전기	전전기
기초금액	34,457,613	22,046,440	20,820,039
연결범위의 변동	-	-	-
매출채권제각	-	-	(857,069)
대손처리	-	-	-
추가설정	1,147,048	13,157,956	3,102,004
기타의 증감	-	-	-
충당금환입	(32,541)	(746,783)	(1,018,534)
기말금액	35,572,120	34,457,613	22,046,440

(3) 매출채권관련 대손충당금 설정방침

당사는 매출채권 및 기타채권에 대해 발생할 것으로 예상되는 손실에 대해 충당금을 설정하고 있습니다. 이 충당금의 주요 구성항목은 개별적으로 중요한 노출 위험에 대한 구체적인 손실항목 및 발생은 하였으나 아직 식별되지 않은 손실들과 관련한 당사 및 유사 자산에 대해 설정한 집합적인 충당금입니다. 집합적인 손실에 대한 충당금은 유사한 금융자산의 지불에 대한 과거 통계에 근거하여 결정하고 있습니다.

(4) 경과기간별 매출채권잔액 현황

(단위: 천원)

구 분		1년 이하	1년 초과 2년 이하	2년 초과 3년 이하	3년 초과	계
금 액	일반	10,453,199	497,735	138,836	3,451,357	14,541,127
	특수관계자	7,236,796	6,381,072	14,649,812	7,493	28,275,173
	계	17,689,995	6,878,807	14,788,648	3,458,850	42,816,300
구성비율		41.3%	16.1%	34.5%	8.1%	100.0%

(5) 재고자산 현황 등

가. 최근 3사업년도의 재고자산의 내역은 다음과 같습니다.

(단위: 백만원)

사업부문	계정과목	제16기	제15기	제14기	비고
전사업	제 품	30,257	28,589	21,656	-
	반 제 품	-	-	-	-
	재 공 품	1,046	1,079	935	-
	원 재 료	-	-	-	-
	부 재 료	158	222	107	-
	포 장 물	42	65	70	-
	저 장 품	-	-	112	-
	미착원재료	892	975	1,531	-
	합 계	32,395	30,930	24,411	-
총자산대비 재고자산 구성비율(%) [재고자산합계÷기말자산총계×100]		12.2%	11.6%	6.3%	-
재고자산회전율(회수) [연환산 매출원가÷{(기초재고+기말재고)÷2}]		1.89회	2.48회	2.43회	-

나. 재고자산의 보유 및 실사내역 등

당사는 재고자산을 총평균법에 의해 산정된 취득원가로 평가하고 있으며, 연중 계속 기록법에 의하여 수량 및 금액을 계산하고 매회계연도의 결산기에 실제 재고조사를 실시하여 그 기록을 조정하고 있습니다.

장기체화재고 및 재고자산의 담보제공은 없으며, 재고자산의 시가가 취득원가보다 하락한 경우에는 시가를 대차대조표가액으로하고 있으며, 당기말 현재 재고자산에 대한 평가내역은 다음과 같습니다.

(단위 : 백만원)

계정과목	취득원가	보유금액	당기 평가총당	당기말잔액	비고
제 품	33,215	33,215	(2,958)	30,257	-
재공품	1,046	1,046	-	1,046	-
원재료	-	-	-	-	-
부재료	158	158	-	158	-
포장물	42	42	-	42	-
저장품	-	-	-	-	-

미착품	892	892	-	892	-
합 계	35,353	35,353	(2,958)	32,395	-

IV. 이사의 경영진단 및 분석의견

1. 예측정보에 대한 주의사항

당사가 동 사업보고서에서 미래에 발생할 것으로 예상·예측한 활동, 사건 또는 현상은 당해 공시서류 작성시점의 사건 및 재무성과에 대하여 회사의 견해를 반영한 것입니다. 동 예측정보는 미래 사업환경과 관련된 다양한 가정에 기초하고 있으며, 동 가정들은 결과적으로 부정확한 것으로 판명될 수도 있습니다. 또한, 이러한 가정들에는 예측정보에서 기재한 예상치와 실제 결과 간에 중요한 차이를 초래할 수 있는 위험, 불확실성 및 기타 요인을 포함하고 있습니다. 이러한 중요한 차이를 초래할 수 있는 요인에는 회사 내부경영과 관련된 요인과 외부환경에 관한 요인이 포함되어 있으며, 이에 한하지 않습니다. 당사는 동 예측정보 작성시점이후에 발생하는 위험 또는 불확실성을 반영하기 위하여 예측정보에 기재한 사항을 수정하는 정정보고서를 공시할 의무는 없습니다. 결론적으로, 동 사업보고서상에 회사가 예상한 결과 또는 사항이 실현되거나 회사가당초에 예상한 영향이 발생한다는 확신을 제공할 수 없습니다. 동 보고서에 기재된 예측정보는 동 보고서 작성시점을 기준으로 작성한 것이며, 회사가 이러한 위험요인이나 예측정보를 업데이트할 예정이 없음을 유의하시기 바랍니다.

2. 개요

회사의 경영에 대한 전반적인 사항을 파악하기 위하여 장부와 관계서류를 열람하고 재무제표 및 부속명세서에 대하여도 면밀히 검토하였습니다. 경영활동에 중대한 영향을 미칠 수 있는 사항에 대하여는 그 내용을 면밀히 검토하는 등 적절한 방법으로 회사경영에 대한 내용을 진단하였습니다.

당사는 과거 '쌍방울'이란 사명으로 널리 알려져 있으며, 1963년 창립된 이래 지난 56년 여간 국내 내의 업계의 선두기업으로 한국 내의 산업 발전에 선도적인 역할을 담당해왔습니다. 1980년대 중반, 업계에서는 최초로 해외 유명 브랜드와의 기술 제휴를 통해 입체 패턴 등 선진 기술 도입하여 국내 내의 시장의 수준을 한 단계 업그레이드 시키는가 하면, 패션 브랜드 개념이 전무하던 1987년, 자체 브랜드인 트라이(TRY)를 런칭해 최고의 시장 점유율을 기록하며 국내 내의 시장의 패러다임을 바꾸어 놓

았으며, 향후 적극적인 원가 절감 노력, 수익성 높은 라제리 제품 매출확대, 신규 Orange샵 유통망 확장 및 기존사업의 수익기반 강화 를 통하여 실적 향상을 위해 노력하겠습니다.

3. 재무상태 및 영업실적

가. 재무상태(K-IFRS 별도 재무제표 기준 작성)

(단위 : 백만원)

구 분	제16기	제15기	제14기
	금액	금액	금액
자산총계	116,657	138,384	388,193
-유동자산	79,757	75,980	263,287
-비유동자산	36,900	62,404	124,906
부채총계	22,457	21,529	162,566
-유동부채	15,364	14,897	137,357
-비유동부채	7,093	6,632	116,107
자본총계	94,200	116,855	225,627
유동비율	519.11%	510.04%	191.68%
부채비율	23.84%	18.42%	72.05%

재무상태를 살펴보면 자산은 전기(2022년 1월~12월) 대비 21,727백만원이 감소한 116,657백만원, 부채총계는 928백만원이 증가한 22,457백만원이었습니다. 당기의 유동비율은 519.11%, 부채비율은 23.84% 유지하고 있습니다. 세부내역은(Ⅲ. 재무에 관한 사항)을 참조하시기 바랍니다.

나. 영업실적(K-IFRS 별도 재무제표 기준 작성)

(단위 : 백만원)

구 분	제16기	제15기	제14기
	금액	금액	금액
매출액	88,456	98,478	91,955
매 출 원 가	59,717	68,542	64,790
매 출 총 이 익	28,738	29,936	27,165
판 매 관 리 비	27,550	40,101	28,671

영 업 이 익	1,188	(10,259)	(1,506)
기 타 영 업 수 익	353	1,367	1,526
기 타 영 업 비 용	28,973	98,670	11,108
금 융 수 익	6,653	46,574	83,219
금 융 비 용	3,813	64,432	77,599
법인세비용차감전순이익	(24,592)	(125,420)	(5,468)
법 인 세 비 용	1,993	(16,399)	3,233
당 기 순 이 익	(22,599)	(109,021)	(8,700)

매출액은 전기(2022년 1월~12월)대비 10,022백만원 감소한 88,456백만원을 달성하였으며, 매출총이익은 1,198백만원이 감소하였습니다.

영업이익은 전기(2022년 1월~12월)대비 11,439백만원이 증가한 1,188백만원이며, 당기순손실은 86,422백만원이 증가한 -22,599백만원의 실적을 달성 하였습니다.

다. 사업부분별 매출실적

[2023년 01월 01일 부터 2023년 12월 31일 까지]

(단위 : 백만원, %)

사업부문	품 목	제 16 기		제 15 기		증감	증감률	비고
		매출액	비율	매출액	비율			
트라이	언더웨어	53,478	60.6	56,490	57.5	-3,012	-5.33	-
마 트	언더웨어	18,564	21.0	19,449	19.8	-885	-4.55	-
해 외	언더웨어	16,247	18.4	22,365	22.8	-6,118	-27.36	-
계		88,289	100.0	98,304	100.0	-10,015	-10.19	-

트라이 사업부분은 전기 대비 3,012백만원 감소 하였으며, 마트사업부분은 885백만원 감소 하였으며, 해외 사업부분은 6,118감소 하였습니다.

전반적인 사업부의 매출감소는 국내 영업 부진과 해외영업 부진에 따른 것입니다.

4. 주요경영지표

가. 재무상태 주요경영지표

(별도기준)

항 목	산식	제16기	제15기
유동비율	(유동자산/유동부채)*100	519.11%	510.04%
부채비율	(부채총계/자기자본)*100	23.84%	18.42%
매출액영업이익율	(영업이익/매출액)*100	1.34%	-10.42%

매출액순이익율	(당기순이익/매출액)*100	-25.55%	-110.71%
총자산순이익율	(당기순이익/총자산)*100	-19.37%	-78.78%
자기자본순이익율	(당기순이익/자기자본)*100	-23.99%	-93.30%

*당사의 유동비율은 전년보다 9.07%가 증가하였으며, 부채비율은 전년보다 5.42%가 증가 하였습니다.

*매출액영업이익율은 전년보다 11.76%가 증가하였으며, 매출액순이익율85.6%, 총자산이익율59.41% 자기자본순이익율은69.31% 전년대비 증가 하였습니다.

나. 경영손익 주요 경영지표

(별도기준)

항 목	산식	제16기	제15기
매출액 증가율	(당기매출액-전기매출액)/전기매출액*100	-10.18%	7.09%
영업이익증가율	(당기영업이익-전기영업이익)/전기영업이익*100	111.58%	-581.21%
당기순이익증가율	(당기순이익-전기순이익)/전기순이익*100	79.27%	-1,153.11%
총자산증가율	(당기말총자산-전기말총자산)/전기말총자산*100	-15.70%	-64.35%

*매출액 증가율은 경쟁의 심화 속에서 전기 매출 98,478백만원에서 -10.18%(10,023백만원)이 감소한 88,456백만원을 기록하였으며, 영업이익 증가율은 전기보다 111.58% 증가하였으며 당기 순이익은 -22,599백만원으로 손실금액이 감소 하였습니다, 당기 순이익증가율은 전기대비 79.27% 증가하였으며, 당기순이익 -22,599백만원으로 손실폭이 감소 하였습니다. 총자산증가율은 전기 대비48.65% 감소 하였습니다.

5. 자산 손상 인식

1) 지배기업 손상검사

당사는 내의류 사업부문과 마스크 사업부문의 현금창출단위로 구성되어 있습니다. 당기 중 사업환경의 불리한 변화로 인한 손상 징후가 파악되어 손상 검사를 진행하였습니다. 현금창출단위의 회수가능액은 사용가치의 계산에 기초하여 결정되었으며, 사용가치는 경영진에 의해 승인된 5년간의 사업계획에 기초한 세전 현금흐름추정을 사용하여 계산되었습니다. 매출은 외부 정보에 과거경험 등을 반영하여 현금흐름 예측 기간에 적용하였으며, 경영진은 회사의 과거 실적과 시장 성장에 대한 예측에 근거하여 세전현금흐름 추정액을 결정하였습니다. 당기 중 사용가치 산정에 사용된 주

요 가정은 다음과 같습니다.

구 분	내의류 사업부문	마스크 사업부문
할인률	11.67%	16.02%
영구성장률	0.00%	0.00%

할인율은 자기자본과 타인자본을 가중평균하여 산정되었으며, 자기자본 산출을 위한 베타값은 동종산업에 속한 4개의 회사 및 회사의 평균값으로 산출하였습니다. 타인자본은 무보증 공모 회사채(B+) 5년물 시장수익률을 사용하였으며, 부채비율은 동종산업에 속한 상장회사의 평균 자본구조를 적용하였습니다.

손상검사결과 현금창출단위의 장부금액이 일부 손상되어 당기 중 8,461,640천원의 손상차손을 '기타비용'으로 인식하였습니다. 현금창출단위에 대하여 결정된 사용가치는 현금흐름할인모형에서 사용된 할인율의 영향을 받습니다.

(2) 자회사 손상검사

연결실체는 지배기업이 100% 지분을 보유하고 있는 종속회사 길림트라이방직유한공사(이하 "대상회사")의 손상 징후가 파악되어 손상 검사를 진행하였습니다. 대상회사는 단일 현금창출단위로 구성되어 있으며, 당기 중 사업환경의 불리한 변화가 식별되었습니다. 현금창출단위의 회수가능액은 사용가치의 계산에 기초하여 결정되었으며, 사용가치는 경영진에 의해 승인된 5년간의 사업계획에 기초한 세후 현금흐름추정을 사용하여 계산되었습니다. 매출은 외부 정보에 과거경험 등을 반영하여 현금흐름 예측 기간에 적용하였으며, 경영진은 회사의 과거 실적과 시장 성장에 대한 예측에 근거하여 세후현금흐름 추정액을 결정하였습니다. 당기 중 사용가치 산정에 사용된 주요 가정은 다음과 같습니다.

구 분	길림트라이방직유한공사
할인율	13.15%
영구성장률	1.00%

할인율은 자기자본과 타인자본을 가중평균하여 산정되었으며, 자기자본 산출을 위한 베타값은 동종산업에 속한 11개의 회사 및 회사의 평균값으로 산출하였습니다. 타인자본은 EIU 추정 중국의 차입 이자율을 사용하였으며, 부채비율은 동종산업에 속한 상장회사의 평균 자본구조를 적용하였습니다.

손상검사결과 현금창출단위의 장부금액이 일부 손상되어 당기 중 49,869천원의 손상차손을 '기타비용'으로 인식하였습니다. 현금창출단위에 대하여 결정된 사용가치는 현금흐름할인모형에서 사용된 할인율의 영향을 받습니다.

6. 자금유동성 및 자금조달

가. 자금유동성

2023년말 당사의 유동비율은 519.11%로 특별한 상황이 발생하지 않는한 유동성에 문제가 없다고 판단하고 있으며, 유동성위험을 관리하기 위하여 단기 및 중장기 자금 계획을 지속적으로 수립하고 있습니다.

(연결기준)

당기 및 전기말 현재 현금및현금성자산의 내역은 다음과 같습니다.

(단위 : 천원)		
구 분	당기말	전기말
현금시재액	42,144	28,037
보통예금	10,070,499	8,487,190
합 계	10,112,643	8,515,227

나. 자금조달

당기 및 전기말 현재 차입금의 내역은 다음과 같습니다.

(연결기준)

(단위 : 백만원)

구 분	당기말		전기말	
	유동	비유동	유동	비유동
단기차입금	5,663	-	7,312	-
장기차입금	-	3,038	-	3,084
무보증사모전환사채	-	-	-	-
무보증사모사채	3,598	-	3,596	-
계	9,261	3,038	10,908	3,084

당기말 현재 차입금의 세부사항은 다음과 같습니다.

(단위 : 천원)								
차입처	내역	연이자율(%)	만기일	상환방법	당기말		전기말	
		당기말			유동	비유동	유동	비유동
국민은행	일반자금대출	3.70	2024-04-19	만기일시상환	950,000	-	950,000	-
국민은행	일반자금대출	3.70	2024-10-30	만기일시상환	950,000	-	950,000	-
농협은행	일반자금대출	-	-	만기일시상환	-	-	1,000,000	-
농협은행	무역금융	6.04~6.05	2024-10-04	만기일시상환	1,141,577	-	2,423,918	-
중국건설은행	일반자금대출	4.45	2024-11-29	만기일시상환	1,500,972	-	-	1,542,240
중국건설은행	일반자금대출	4.45	2024-12-04	만기일시상환	1,537,140	-	-	1,542,240
중국공상은행	일반자금대출	4.45	2024-09-26	만기일시상환	1,175,460	-	1,179,360	-
중국공상은행	일반자금대출	4.45	2024-02-23	만기일시상환	1,446,720	-	-	-
중국건설은행	일반자금대출	-	-	만기일시상환	-	-	808,740	-
합계					8,701,869	-	7,312,018	3,084,480

7. 그 밖에 투자의사결정에 필요한 사항

가. 중요한 회계정책 및 추정에 관한 사항

- III. 재무에 관한 사항 주석 참조.

나. 파생상품 및 위험관리정책에 관한 사항

- II. 사업의 내용 5~6. 시장위험과 위험관리 및 파생상품 및 풋백옵션 등 거래 현황 참조.

V. 회계감사인의 감사의견 등

1. 외부감사에 관한 사항

1. 회계감사인의 명칭 및 감사의견(검토의견 포함한다. 이하 이 조에서 같다)을 다음의 표에 따라 기재한다.

사업연도	감사인	감사의견	감조사항 등	핵심감사사항
제16기(당기)	안경회계법인	적정	<p>(1) 횡령·배임 전 임원의 횡령, 배임 및 특정경제범죄 가중처벌 등에 관한 법률 위반 등의 혐의로 공소 제기된 사실을 인지하고 2023년 7월 11일 한국거래소에 해당 사실을 공시하였습니다. 총 형의발생금액은 13,481백만원이며 이 중 부당대여금 3,000백만원은 2020년 1월 20일 대여 후 2020년 4월 14일 전액 회수되었으며, 2023년 7월 5일 기소된 2,000백만원(횡령)은 2020년 3월 23일 대여 후 2020년 9월 4일 전액 회수하여, 미회수된 기타 배임, 횡령 관련금액은 8,481백만원입니다. 지배기업의 전 임원(횡령, 배임 사건으로 인해 법원에 공소가 제기된 상태이며, 소송절차가 진행 중에 있습니다. 이로 인하여 연결회사의 연결재무제표에 영향을 미칠 수 있는 불확실성은 존재합니다.</p> <p>(2) 주권 매매거래정지 및 개선기간의 부여 상기 횡령, 배임 사건으로 인한 한국거래소의 상장폐지 결정(2023년 09월 15일)에 대하여 지배기업은 상장폐지 관련 이의신청(2023년 10월 13일)을 하였으며, 한국증권거래소는 유가증권시장 상장공시위원회의 심의(2023년 12월 22일)를 거쳐 2024년 12월 22일까지 개선기간 부여를 결정하였으며, 동 개선기간 중에는 지배기업 발행 주권의 매매거래정지가 지속됨을 결정하였습니다. 이로 인하여 연결회사의 연결재무제표에 영향을 미칠 수 있는 불확실성은 존재합니다.</p>	<p><연결감사> 가. 매출채권의 손상 나. 재고자산의 평가</p> <p><별도감사> 가. 매출채권의 손상 나. 재고자산의 평가</p>
제15기(전기)	안경회계법인	적정	전 임원의 횡령 배임 및 특정경제범죄가중 처벌 등에관한 법률 위반에 따른 추가적인 소송이 제기될 수 있는 불확실성이 존재하고 있다.	가. 수준3 공정가치측정 금융상품 평가 나. 매출채권의 손상 다. 횡령 관련 경영진의 관여 여부와 유사한 회계 부정 행위 발생 여부 검토
제14기(전전기)	안경회계법인	적정	특이사항 없음	가. 수준3 공정가치측정 금융상품 평가 나. 매출채권의 손상

2. 감사용역 체결현황은 다음의 표에 따라 기재한다.

사업연도	감사인	내 용	감사계약내역		실제수행내역	
			보수	시간	보수	시간
제16기(당기)	안경회계법인	개별,연결감사,내부회계감사	360	-	360	2,300

사업연도	감사인	내 용	감사계약내역		실제수행내역	
			보수	시간	보수	시간
제15기(전기)	안경회계법인	개별,연결감사,내부회계감사	270	-	270	2,132
제14기(전전기)	안경회계법인	개별,연결감사,내부회계검토	200	-	200	1,800

3. 회계감사인과의 비감사용역 계약체결 현황은 다음의 표에 따라 기재한다.

사업연도	계약체결일	용역내용	용역수행기간	용역보수	비고
제16기(당기)	-	-	-	-	-
제15기(전기)	-	-	-	-	-
제14기(전전기)	-	-	-	-	-

4. 재무제표 중 이해관계자의 판단에 상당한 영향을 미칠 수 있는 사항에 대해 내부 감사기구가 회계감사인과 논의한 결과를 다음의 표에 따라 기재한다.

구분	일자	참석자	방식	주요 논의 내용
1	2023년 06월 20일	감사인 2인/ 회사 3인	대면보고	감사 계획에 대한 논의
2	2024년 07월 28일	감사인 2인/회사 3인	대면보고	감사 계획 추가논의, 핵심감사항목 등 논의, 반기검토 결과 보고
3	2023년 11월 24일	감사인 2인/회사 3인	대면보고	내부회계관련 사항 논의, 향후 감사업무 논의
4	2024년 03월 15일	감사인2인/회사 5인	서면보고	감사결과 보고(감사수행 및 종료사항 보고)

2. 내부통제에 관한 사항

2-1. 내부통제

[감사가 회사의 내부통제의 유효성에 대해 감사한 결과]

사업연도	감사의 의견	지적사항
제16기 (당기)	본 감사의 의견으로는 회사의 내부회계관리제도는 2023년 12월 31일 현재 「내부회계관리제도 설계 및 운영 개념체계」에 따라 중요성의 관점에서 효과적으로 설계 및 운영되고 있습니다.	해당사항 없음

제15기 (전기)	본 감사의 내부회계관리제도 운영실태 평가결과, 2022년 12월 31일 현재 당사의 내부회계관리제도는 다음과 같은 중요한 취약점으로 인해 내부회계관리제도 설계 및 운영 개념체계에 근거하여 볼 때 중요성의 관점에서 효과적으로 설계되어 운영되고 있지 않다고 판단됩니다.		-
	중요한 취약점의 내용	중요한 취약점에 대한 시정조치 및 계획	
	회사는 급여의 지급 대상자에 대하여 충분하고 적합한 통제절차를 운영하지 않았습니다.	● 급여 대상자에 대하여 독립된 관리자의 개별 확인 및 부당 대상자 적출 시 신고제도 보완강화	
	회사는 법인카드 승인 과정에서 충분하고 적합한 통제절차를 운영하지 않았습니다.	● 법인카드 수불장 운영에 있어 독립된 관리자의 개별확인 및 수불장 개별보관으로 부당 사용 불가 조치	
제14기 (전전기)	본 감사의 의견으로는 2021년 12월 31일로 종료되는 회계연도의 (주)쌍방울의 내부감시장치는 효과적으로 가동되고 있습니다.		-

2-2 내부회계관리제도 개선 사항

<제16기>

- 중요한 취약점 및 취약점에 대한 시정조치 및 계획
- 해당사항 없음

<제15기>

- 중요한 취약점 및 취약점에 대한 시정조치 및 계획

중요한 취약점의 내용	중요한 취약점에 대한 시정조치 및 계획
회사는 급여의 지급 대상자에 대하여 충분하고 적합한 통제절차를 운영하지 않았습니다.	● 급여 대상자에 대하여 독립된 관리자의 개별 확인 및 부당 대상자 적출 시 신고제도 보완 강화
회사는 법인카드 승인 과정에서 충분하고 적합한 통제절차를 운영하지 않았습니다.	● 법인카드 수불장 운영에 있어 독립된 관리자의 개별확인 및 수불장 개별보관으로 부당 사용 불가 조치

- 기존 미비점에 대한 개선

미비점	미비점에 대한 시정조치 및 계획
대여금 지급과 관련 절차 미비	<ul style="list-style-type: none"> ● 자금현황 및 대여가능 금액을 파악하고 ● 대여 목적이 부합하는지 검토하며 ● 법령 및 세무 검토에 대한 이슈에 대해 검토 ● 담보설정 가능 여부, 회수가능성에 대한 객관적 평가를 수행

2-3. 내부회계관리제도

[회계감사인의 내부회계관리제도 검토의견]

사업연도	감사인	검토의견	지적사항
제14기(전전기)	안경회계법인	경영자의 내부회계관리제도 운영실태보고서에 대한 우리의 검토결과, 상기 경영자의운영실태보고 내용이 중요성의 관점에서 내부회계관리제도 모범규준 제5장 '중소기업에 대한 적용'의 규정에 따라 작성되지 않았다고 판단하게 하는 점이 발견되지 아니하였습니다.	-

[회계감사인의 내부회계관리제도 감사의견]

사업연도	감사인	감사의견	지적사항
제16기(당기)	안경회계법인	본 감사의 의견으로는 회사의 내부회계관리제도는 2023년 12월 31일 현재 「내부회계관리제도 설계 및 운영개념체계」에 따라 중요성의 관점에서 효과적으로 설계 및 운영되고 있습니다.	-
제15기(전기)	안경회계법인	우리의 의견으로는 부적정의견 근거 단락에 기술된 「내부회계관리제도 설계 및 운영개념체계」의 목적을 달성하기 위한 중요한 취약점의 영향 때문에 회사의 내부회계관리제도는 2022년 12월 31일 현재 효과적으로 설계 및 운영되고 있지 않습니다.	-급여의 지급 대상 검토 과정 - 법인카드승인 과정

VI. 이사회 등 회사의 기관에 관한 사항

1. 이사회에 관한 사항

1-1. 이사회 구성 개요

당기 보고서 작성기준일 현재 당사의 이사회는 3인의 상근이사, 4인의 사외이사 등 총 7명의 이사로 구성되어 있습니다.

- 주1) 2020년 3월 30일 12기 정기주주총회에서 사내이사 4인, 사외이사 2인이 선임되었습니다.
- 주2) 2020년 7월 28일 사내이사 방용철 이사의 개인사정에 따른 사임으로 인하여 기존 5인의 사내이사 2인의 사외이사에서 사내이사 4인 사외이사2인으로 변경 되었습니다.
- 주3) 2022년 02월08일 사외이사 이남석의 개인사정에 따른 사임으로 인하여 기존 4인의 사내이사 2인의 사외이사에서 사내이사 4인 사외이사1인으로 변경 되었습니다.
- 주4) 2022년 03월 31일 제14기 정기주주총회에서 사내이사1명, 사외이사1명이 선임되어 제출일 현재 5명의 사내이사과 2명의 사외이사로 구성 되어 있습니다.
- 주5) 2023년 03월 31일 제15기 정기주주총회에서 사내이사5명, 사외이사1명이 선임되어 제출일 현재 6명의 사내이사과 2명의 사외이사로 구성 되어 있습니다.
- 주6) 2023년 11월30일 제16기 임시주주총회에서 기존사내이사6명 사외이사2명이 사임 하였으며, 신규 사내이사3명, 사외이사4명이 신규 선임되었습니다.

이사회 의장 성명	대표이사의 이사회 의장 겸직여부	이사회 의장 선임 사유
이형석	겸직	대표이사

-2023년 11월30일 기존 대표이사인 김세호 대표의 사임의로 인하여 이형석 이사가 새로운 대표이사 및 의장으로 선임 되었습니다.

1-2. 중요의결사항

회차	개최일자	의안내용	사내이사 성명									
			김세호 (출석률 100%)	박춘란 (출석률 0%)	문정율 (출석률 100%)	이덕용 (출석률 100%)	방유선 (출석률 100%)	김은희 (출석률 100%)	김영섭 (출석률 100%)	이규화 (출석률 100%)	이형석 (출석률 100%)	(출석률 100%)
			찬반여부									
1	2023.02.27	- 제15기 재무제표 승인의 건 - 내부회계관리제도 운영실태 보고에 관한 건	가결	-	가결	가결	가결	-	-	-	-	
2	2023.03.15	- 이사 후보자 및 감사후보자 추천 승인의 건 - 정기주주총회 개최 승인의 건 - 영업보고서 승인의 건	가결	-	가결	가결	가결	-	-	-	-	
3	2023.03.31	- 대표이사 재선임	가결	-	가결	-	가결	가결	가결	가결	-	
4	2023.03.31	- 정기주주총회 결과	-	-	-	-	-	-	-	-	-	
5	2023.04.12	- 임시주주총회 소집의 건 - 임시주주총회 기준일 설정 및 명부폐쇄기간 설정의 건 - 자본 감소의 건 - 고문선임의 건	가결	-	가결	-	가결	가결	가결	가결	-	
6	2023.05.26	- 임시주주총회 소집 일정 변경의 건 - 자본 감소 일정 변경의 건	가결	-	가결	-	가결	가결	가결	가결	-	
7	2023.07.10	-임시주주총회의사록(모든의결 의결 정족수 미달로 부결)	-	-	-	-	-	-	-	-	-	
8	2023.10.11	-임시주주총회 소집의 건 -임시주주총회 기준일 설정 및 명부폐쇄기간 설정의 건 -임시 이사후보추천위원회 위원 선임의 건	가결	-	가결	-	가결	가결	-	가결	-	
9	2023.11.01	-임시 이사후보추천위원회 위원 선임의 건	가결	-	가결	-	가결	-	가결	가결	-	
10	2023.11.09	-임시주주총회 목저가항 확정 의 건 -이사회 규정 변경의 건	가결	-	가결	-	가결	가결	-	가결	-	
11	2023.11.30	-임시주주총회 의사록 1)정관 일부 변경의 건 2)이사선임의 건 3)사외이사인 감사위원 선임의 건	-	-	-	-	-	-	-	-	-	

		4)감사위원이 되는 사외이사 최배성 선임의 건										
12	2023.11.30	-대표이사 선임의 건(신임)	-	-	-	-	-	-	-	-	-	가결
13	2023.12.12	-위원회 규정 재정의 건 -경영개선계획서 추인의 건	-	-	-	-	-	-	-	-	-	가결
14	2023.12.20	-임원퇴직 위로금 지급의 건	-	-	-	-	-	-	-	-	-	가결
15	2023.12.27	-금융투자 자산 매각 결정의 건	-	-	-	-	-	-	-	-	-	가결

주1)사내이사 박춘란, 이덕용, 사외이사 맹주천은 2023년 03월30일부로 임기 만료되었습니다.

주2)2023년 03월31일 정기주주총회에서 사내이사 김세호, 문정윤은 재선임 되었으며 사내이사 김은희, 김영섭, 이규화, 사외이사 유영춘은 신규선임 되었습니다.

주3)2023년 11월30일 임시주주총회에서 기존 김세호, 문정윤, 방유선, 김은희, 김영섭, 이규화, 사외이사 유영춘, 김방림 이사가 사임 하였으며, 이형석, 박성호, 문홍택 사내이사가 신규선임 되었으며, 강전영, 김민우, 심규택, 최배성 사외이사가 신규선임 되었습니다.

1-3. 사외이사의 전문성

회사의 이사는 주주총회에서 선임하며, 상법 제542조의5에 따라 주주총회 소집통지 또는 공고한 후보자 중에서 선임하고 있습니다. 이사의 임기는 정관에서 3년으로 정하고 있으며, 이사회는 이사 총수의 4분의 1 이상을 사외이사로 구성합니다. 상법 제382조제3항, 제542조의8 및 동 시행령 제34조에 의거하여 사외이사의 자격요건 부적격 사유에 해당하게 된 경우에는 사외이사직을 상실합니다.

당사 이사회는 독립적이며 사외이사는 전문성이 있는 자로서, 사외이사의 자격에 결격사유가 없습니다. 사외이사의 경영정보접근을 위하여 이사회 개최시 부의안건 등을 회의 3

일 전에 제공하여 원활한 경영상의 의사전달이 이루어질 수 있도록 시행하고 있습니다.

사외이사 및 그 변동현황

(단위 : 명)

이사의 수	사외이사 수	사외이사 변동현황		
		선임	해임	중도퇴임
7	4	4	-	2

주1) 2023년 11월30일 제16기 임시주주총회에서 기존사내이사6명 사외이사2명이 사임하였으며, 신규 사내이사3명, 사외이사4명이 신규 선임되었습니다.

사외이사 교육 미실시 내역

사외이사 교육 실시여부	사외이사 교육 미실시 사유
미실시	2023년 11월말 신규 사외 이사 선임에 따라 현 사외이사에 대한 사외이사 교육을 진행 하지 못 하였습니다. 향후 사 외이사들에 대한 교육을 진행 할 예정 입니다.

2. 감사제도에 관한 사항

2-1 감사기구 관련 사항

(1) 감사위원회 설치여부, 구성방법 등

- ①이 회사는 감사에 갈음하여 제36조의2 규정에 의한 감사위원회를 둔다.
- ②감사위원회는 3인 이상의 이사로 구성한다.
- ③위원의 3분의2이상은 사외이사이어야 하고, 감사위원 중 1인 이상은 상법 제542조의1 1 제2항 에서 정하는 회계 또는 재무전문가이어야 하고, 사외이사 아닌 위원은 상법 제542조의11 제3항 의 요건을 갖추어야 한다.
- ④감사위원회 위원은 주주총회에서 이사를 선임한 후 선임된 이사 중에서 감사위원을 선임하여 야 한다. 이 경우 감사위원회 위원 중 1명은 주주총회 결의로 다른 이사들과 분리 하여 감사 위원회 위원이 되는 이사로 선임하여야 한다.
- ⑤감사위원회 위원의 선임은 출석한 주주의 의결권의 과반수로 하되 발행 주식 총수의 4분의1 이상의 수로 하여야 한다. 다만 상법 제368조의4제1항에 따라 전자적 방법으로 의

결권을 행 사할 수 있도록 한 경우에는 출석한 주주의 의결권의 과반수으로써 감사위원회
위원의 선임을 결의할 수 있다.

⑥감사위원회 위원은 상법 제434조에 따른 주주총회의 결의로 해임할 수 있다. 이 경우
제4항 단서에 따른 감사위원회 위원은 이사와 감사위원회 위원의 지위를 모두 상실한다.
단 적대적 기업매수 목적의 해임의 경우 제29조5항을 준용한다.

⑦감사위원회 위원의 선임과 해임에는 의결권 없는 주식을 제외한 발행주식총수의 100
분의3을 초과하는 수의 주식을 가진 주주(최대주주인 경우에는 사외 이사가 아닌 감사위
원회 위원을 선임 또는 해임할 때에는 그의 특수관계인, 그밖에 상법시행령으로 정하는
자가 소유하는 주 식을 합산한다.)는 그 초과하는 주식에 관하여 의결권을 행사하지 못한
다.

⑧감사위원회는 그 결의로 위원회를 대표할 자를 선정하여야 한다. 이 경우 위원장은 사
외이사 이어야 한다.

⑨사외이사의 사임 · 사망 등의 사유로 인하여 사외이사의 수가 이 조에서 정한 감사위
원회의 구성요건에 미달하게 되면 그 사유가 발행한 후 처음으로 소집되는 주주총회에서
그 요건에 합치되도록 하여야 한다.

(2) 감사위원회의 감사업무에 필요한 경영정보접근을 위한 내부장치 마련 여부

<정관 제42조 감사위원회의 직무에 의해 감사위원회는 아래와 같은 권한을 갖는다.>

①감사위원회회는 이 회사의 회계와 업무를 감사 한다.

②감사위원회는 필요하면 회의의 목적사항과 소집이유를 서면에 적어 이사(소집권자가
있는 경 우에는 소집권자를 말한다.)에게 제출하여 이사회 소집을 청구할 수 있다.

③제2항의 청구를 하였는데도 이사가 지체없이 이사회를 소집하지 아니하면 그 청구한
감사위원 회가 이사회를 소집할 수 있다.

④감사위원회는 회의의 목적사항과소집의 이유를 기재한 서면을 이사회에 제출하여 임
시총회의 소집을 청구 할 수 있다.

⑤감사위원회는 그 직무를 수행하기위하여 필요한 때에는 자회사에 대하여 영업 보고를
요구할 수 있다. 이 경우 자회사가 지체없이 보고를 하지 아니할 때 또는 그 보고의 내용
을 확인할 필요가 있는 때에는 자회사의 업무와 재산상태를 조사할수 있다.

⑥감사위원회는 회사의 외부감사인을 선정한다.

⑦감사위원회는 제1항 내지 제6항 외에 이사회가 위임한 사항을 처리 한다.

⑧감사위원회는 회사의 비용으로 전문가의 도움을 구할 수 있다.

2-2 감사위원 현황

성명	사외이사 여부	경력	회계·재무전문가 관련		
			해당 여부	전문가 유형	관련 경력
최배성	예	- 한양대학교 경영학과 졸업 - 前)안진회계법인 - 現)인덕회계법인 이사	예	회계사	18

성명	사외이사 여부	경력	회계·재무전문가 관련		
			해당 여부	전문가 유형	관련 경력
강전영	예	- 경희대학교 경영학과 졸업 - 前)삼일회계법인 - 現)대성삼경회계법인 이사	예	회계사	12
김민우	예	- 고려대학교 경영학과 졸업 - 前)삼일회계법인 - 前)한영회계법인 - 現)이촌회계법인 파트너	예	회계사	12

주1) 2023년 11월30일 제16기 임시주주총회에서 감사위원회 제도를 도입 하였으며, 감사위원을 신규 선임 하였습니다.

2-3 주요의결사항

회차	개최일자	의안내용	가결여부	참석여부	비고
1	2023.02.27	-제15기 재무제표 승인의 건 -내부회계관리제도 운영실태 보고에 관한 건	가결	참석	-
2	2023.03.15	-이사 후보자 및 감사후보자 추천 승인의 건 -정기주주총회 개최 승인의 건 -영업보고서 승인의 건	가결	참석	-
3	2023.03.31	-대표이사 재선임	가결	미참석	-
4	2023.03.31	- 정기주주총회 결과	-	-	-
5	2023.04.12	-임시주주총회 소집의 건 -임시주주총회 기준일 설정 및 명부폐쇄기간 설정의 건 -자본 감소의 건 -고문선임의 건	가결	미참석	-
6	2023.05.26	-임시주주총회 소집 일정 변경의 건 -자본 감소 일정 변경의 건	가결	미참석	-
7	2023.07.10	-임시주주총회의사록(모든의결 의결 정족수 미달로 부결)	-	-	-
8	2023.10.11	-임시주주총회 소집의 건 -임시주주총회 기준일 설정 및 명부폐쇄기간 설정의 건 -임시 이사후보추천위원회 위원 선임의 건	가결	참석	-
9	2023.11.01	-임시 이사후보추천위원회 위원 선임의 건	가결	미참석	-
10	2023.11.09	-임시주주총회 목저가항 확정 의 건 -이사회 규정 변경의 건	가결	미참석	-
11	2023.11.30	-임시주주총회 의사록 1)정관 일부 변경의 건 2)이사선임의 건 3)사외이사인 감사위원 선임의 건 4)감사위원이 되는 사외이사 최배성 선임의 건	-	-	-
12	2023.11.30	-대표이사 선임의 건(신임)	가결	참석	감사위원 모두

					참석
13	2023.12.12	-위원회 규정 재정의 건 -경영개선계획서 추인의 건	가결	참석	감사위원 모두 참석
14	2023.12.20	-임원퇴직 위로금 지급의 건	가결	참석	감사위원 모두 참석
15	2023.12.27	-금융투자 자산 매각 결정의 건	가결	참석	감사위원 모두 참석

주1) 2023년 11월30일 제16기 임시주주총회에서 감사위원회 제도를 도입 하였으며, 감사위원을 신규 선임 하였습니다.

감사 교육 미실시 내역

감사 교육 실시여부	감사 교육 미실시 사유
미실시	2023년 11월말 신규 감사위원 선임에 따라 현 감사위원에 대한 교육을 진행 하지 못 하였습니다. 향후 감사위원들에 대한 교육을 진행 할 예정 입니다.

감사위원회 지원조직 현황

부서(팀)명	직원수(명)	직위(근속연수)	주요 활동내역
재경팀	5	(11년)	회계정보작성
법무팀	1	1년6개월	규정등 검토
리스크 관리팀	1	3년	정보 수집

3. 주주총회 등에 관한 사항

1. 집중투표제, 서면투표제 또는 전자투표제의 채택

당사 2023년 3월31일 개최한 제15기 정기주주총회 에서는 집중투표제, 서면투표제, 전자투표제를 채택하지 않았습니다.

투표제도 현황

(기준일 : 2023년 12월 31일)

투표제도 종류	집중투표제	서면투표제	전자투표제
도입여부	배제	미도입	미도입

투표제도 종류	집중투표제	서면투표제	전자투표제
실시여부	미 실시	미 실시	미 실시

의결권 현황

(기준일 : 2023년 12월 31일)

(단위 : 주)

구 분	주식의 종류	주식수	비고
발행주식총수(A)	보통주	262,592,129	-
	우선주	-	-
의결권없는 주식수(B)	보통주	12,030	-
	우선주	-	-
정관에 의하여 의결권 행사가 배제된 주식수(C)	보통주	-	-
	우선주	-	-
기타 법률에 의하여 의결권 행사가 제한된 주식수(D)	보통주	-	-
	우선주	-	-
의결권이 부활된 주식수(E)	보통주	-	-
	우선주	-	-
의결권을 행사할 수 있는 주식수 (F = A - B - C - D + E)	보통주	262,580,099	-
	우선주	-	-

2. 주식사무

정관상 신주인수권의 내용	<p>①본 회사의 주주는 신주 발행에 있어서 그가 소유한 주식수에 비례하여 신주의 배정을 받을 권리를 가진다. 그러나 주주가 신주인수권을 포기 또는 상실하거나 신주배정에서 단주가 발생하는 경우에 그 처리방법은 이사회 결의로 정한다.</p> <p>②제1항의 규정에 불구하고 다음 각 호의 경우에는 주주외의 자에게 이사회 결의로 신주를 배정 할 수 있다.</p> <p>1. 발행할주식총수의 100분의 50을 초과하지 않는 범위 내에서 신주를 모집하거나 모집을 위하여 인수인에게 인수하게 하는 경우</p> <p>2. 발행할주식총수의 100분의 50을 초과하지 않는 범위 내에서 자본시장과 금융투자업에 관한 법률 제165조의6에 의하여 이사회 결의로 일반공모증자 방식으로 신주를 발행하는 경우</p> <p>3. 자본시장과 금융투자업에 관한 법률 제165조의7의 규정에 의하여 우리 사주조합원에게 신주 를 우선배정하는 경우</p>
------------------	---

	<p>4. 상법 제542조의3의 규정에 의하여 주식매수선택권의 행사로 인하여 신주를 발행하는 경우</p> <p>5. 발행할주식총수의 100분의 50을 초과하지 않는 범위 내에서 주식예탁증서(DR)발행에 따라 신주를 발행하는 경우</p> <p>6. 발행할주식총수의 100분의 50을 초과하지 않는 범위 내에서 경영상 필요로 외국인투자촉진법에 의한 외국인투자를 위하여 신주를 발행하는 경우</p> <p>7. 발행할주식총수의 100분의 50을 초과하지 않는 범위 내에서 긴급한 자금의 조달을 위하여 국내외 금융기관에게 신주를 발행하는 경우 및 기술도입을 필요로 그 제휴회사에게 신주를 발행하는 경우</p> <p>8. 발행할주식총수의 100분의 50을 초과하지 않는 범위 내에서 경영전략상 필요에 의해 국내 외타 회사를 인수하거나 타 회사에 투자할 때 그 대가로 신주를 발행하는 경우</p> <p>9. 주주우선공모의 방식으로 신주를 발행하는 경우</p> <p>10. 발행할주식총수의 100분의 50을 초과하지 않는 범위 내에서 상법 제418조 제2항의 규정에 따라 신기술의 도입, 재무구조 개선 등 회사의 경영상 목적을 달성하기 위하여 필요한 경우</p> <p>③제2항 각호의 어느 하나의 방식에 의해 신주를 발행할 경우에는 발행할 주식의 종류와 수 및 발행가격(증권의 발행 및 공시 등에 관한 규정 제5-18조 제1항에 따라)등은 이사회 결의로 정한다.</p> <p>④2항에 따라 주주외의 자에게 신주를 배정하는 경우 상법 제416조 제1호, 제2호, 제2호의2, 제3호 및 제4호에서 정하는 사항을 그 납입기일의 2주 전까지 주주에게 통지하거나 공고하여야 한다.</p> <p>다만, 자본시장과 금융투자업에 관한 법률 제165조의9에 따라 주요사항보고서를 금융투자업에 관한 법률 제165조의9에 따라 주요사항보고서를 금융위원회 및 거래소에 공시함으로써 그 통지 및 공고를 갈음할 수 있다.</p> <p>⑤회사는 제1항에 따라 신주를 배정하는 경우에는 주주에게 신주인수권증서를 발행하여야 한다.</p>		
결산일	12월 31일	정기주주총회	매 사업연도 종료후 3개월 이내
주주명부폐쇄시기	매년 1월 1일~1월 15일		
주권의 종류	「주식·사채 등의 전자등록에 관한 법률」에 따라 주권 및 신주인수권증서에 표시되어야 할 권리가 의무적으로 전자등록됨에 따라 '주권의 종류'를 기재하지 않음.		
명의개서대리인	하나은행 증권대행부		
주주의 특전	없음	공고게재방법	인터넷 공고

3. 주주총회의사록 요약

주총일자	안건	결의내용	비고
제16기 임시주주총회 (2023년11월30일)	제1호 의안 : 정관변경의 건	원안대로 가결	-
	제2호 의안 : 이사선임의 건 제2-1호 : 사내이사 이형석 선임의 건	원안대로 가결	-

	제2-2호 : 사내이사 박성호 선임의 건 제2-3호 : 사내이사 문홍택 선임의 건 제2-4호 : 사외이사 간전영 선임의 건 제2-5호 : 사외이사 김민우 선임의 건 제2-6호 : 사외이사 심규택 선임의 건		
	제3호 의안 : 사외이사인 감사위원 선임의 건 제3-1호 : 감사위원 : 강전영 선임의 건 제3-2호 : 감사위원 : 김민우 선임의 건	원안대로 가결	-
	제4호 의안 : 감사위원이 되는 사외이사 최배성 선임의 건	원안대로 가결	
제16기 임시주주총회 (2023년07월10일)	제1호 의안 : 정관변경의 건	의결정족수 부족으로 부결	-
	제2호 의안 : 감사(박형섭)선임의 건	의결정족수 부족으로 부결	-
	제3호 의안 : 자본 감소의 건	의결정족수 부족으로 부결	-
제15기 정기주주총회 (2023년3월31일)	제1호 의안 : 제15기(2022.1.1~12.31) 재무제표[이익잉여금처분계산서(안)포함] 및 연결 재무제표 승인의 건	원안대로 가결	-
	제2호 의안 : 이사(사내,사외) 선임의 건	원안대로 가결	-
	제2-1호 사내이사 김세호선임의 건		
	제2-2호 사내이사 문정율 선임의 건		
	제2-3호 사내이사 김은희 선임의 건		
	제2-4호 사내이사 김영섭 선임의 건		
	제2-5호 사내이사 이규화 선임의 건		
	제2-6호 사외이사 유영춘 선임의 건		
	제3호 의안 : 감사(박형섭)선임의 건	의결정족수 부족으로 부결	-
	제4호 의안 : 이사 보수한도 승인의 건 - 이사보수 지급한도액 : 30억원	원안대로 가결	-
	제5호 의안 : 감사 보수한도 승인의 건 - 감사보수 지급한도액 : 1억원	원안대로 가결	-
제14기 정기주주총회 (2022년3월31일)	제1호 의안 : 제14기(2021.1.1~12.31) 재무제표[이익잉여금처분계산서(안)포함] 및 연결 재무제표 승인의 건	원안대로 가결	-
	제2호 의안 : 이사(사내,사외) 선임의 건	원안대로 가결	-
	제2-1호 사내이사 방유선선임의 건		

	제2-2호 사외이사 김방림 선임의 건		
	제3호 의안 : 이사 보수한도 승인의 건 - 이사보수 지급한도액 : 30억원	원안대로 가결	-
	제4호 의안 : 감사 보수한도 승인의 건 - 감사보수 지급한도액 : 1억원	원안대로 가결	-
제13기 정기주주총회 (2021년3월31일)	제1호 의안 : 제13기(2020.1.1~12.31) 재무제표[이익잉여금처분계산서(안)포함] 및 연결 재무제표 승인의 건	원안대로 가결	-
	제2호 의안 : 이사 보수한도 승인의 건 - 이사보수 지급한도액 : 30억원	원안대로 가결	-
	제3호 의안 : 감사 보수한도 승인의 건 - 감사보수 지급한도액 : 1억원	원안대로 가결	-
제12기 정기주주총회 (2020년3월30일)	제1호 의안 : 제12기(2019.1.1~12.31) 재무제표[이익잉여금처분계산서(안)포함] 및 연결 재무제표 승인의 건	원안대로 가결	-
	제2호 의안 : 이사(사내,사외) 선임의 건	원안대로 가결	-
	제2-1호 사내이사 박춘란 선임의 건	원안대로 가결	-
	제2-2호 사내이사 김세호 선임의 건	원안대로 가결	-
	제2-3호 사내이사 문정율 선임의 건	원안대로 가결	-
	제2-4호 사내이사 이덕용 선임의 건	원안대로 가결	-
	제2-5호 사외이사 맹주천 선임의 건	원안대로 가결	-
	제2-6호 사외이사 이남석 선임의 건	원안대로 가결	-
	제3호 의안 : 감사 재선임의 건 - 감사 : 박형섭	원안대로 가결	-
	제4호 의안 : 이사 보수한도 승인의 건 - 이사보수 지급한도액 : 30억원	원안대로 가결	-
	제5호 의안 : 감사 보수한도 승인의 건 - 감사보수 지급한도액 : 1억원	원안대로 가결	-

VII. 주주에 관한 사항

최대주주 및 특수관계인의 주식소유 현황

사업보고서 작성기준일 현재 당사의 최대주주인 (주)광림은 12.04%의 지분을 보유하고 있습니다. <아래표 참조> 당사의 최대주주인 (주)광림은 크레인 및 특장차등의 제조판매 회사로서 1979년 설립되었으며, 현재 코스닥 시장에 상장되어 있습니다.

(기준일: 2023년 12월 31일)

(단위: 주, %)

성 명	관 계	주식의 종류	소유주식수 및 지분율				비고
			기 초		기 말		
			주식수	지분율	주식수	지분율	
(주)광림	본인	보통주	31,614,889	12.04	31,614,889	12.04	-
계		보통주	31,614,889	12.04	31,614,889	12.04	-
		우선주	-	-	-	-	-

최대주주의 주요경력 및 개요

(1) 최대주주(법인 또는 단체)의 기본정보

명칭	출자자수 (명)	대표이사 (대표조함원)		업무집행자 (업무집행조함원)		최대주주 (최대출자자)	
		성명	지분(%)	성명	지분(%)	성명	지분(%)
(주)광림	36,732	조동식	-	-	-	제이준코스메틱(주)	15.92
		-	-	-	-	-	-

(2) 최대주주(법인 또는 단체)의 최근 결산기 재무현황

(단위: 백만원)

구분	
법인 또는 단체의 명칭	(주)광림

구 분	
자산총계	273,732
부채총계	93,961
자본총계	179,771
매출액	182,142
영업이익	10,408
당기순이익	12,305

상기 재무현황은 (주)광림의 최근 결산기(2023년 12월 31일) 연결 요약재무정보입니다.

(3) 사업현황 등 회사 경영 안정성에 영향을 미칠 수 있는 주요 내용

지배회사인 주식회사 광림은 유압크레인 전기공사용 특장차, 운송용 차량 환경차등 중량물 운반용 건설장비 및 특수장비를 제조 판매하는 회사로서 재활용 장비 및 고층작업과 중량물 작업을 수행하는 관절식, 직진식 크레인, 신속하고 다양한 배전공사를 위한 전기공사분야 특장차, 노면청소 및 쓰레기 수거, 하수구 청소등 환경분야 특장차 및 건설기계분야와 소방차 그리고 각종 군용 수송장비등을 생산 판매하고 있으며, 보고서 작성기준일 당사 최대주주로 주식을 소유하고 있습니다.

최대주주의 최대주주(법인 또는 단체)의 개요

(1) 최대주주의 최대주주(법인 또는 단체)의 기본정보

명 칭	출자자수 (명)	대표이사 (대표조합원)		업무집행자 (업무집행조합원)		최대주주 (최대출자자)	
		성명	지분(%)	성명	지분(%)	성명	지분(%)
제이준코스메틱(주)	23,336	고병철	-	-	-	(주)아이오케이컴퍼니	26.05
		-	-	-	-	-	-

(2) 최대주주의 최대주주(법인 또는 단체)의 최근 결산기 재무현황

(단위 : 백만원)

구 분	
법인 또는 단체의 명칭	제이준코스메틱(주)

구 분	
자산총계	48,355
부채총계	8,368
자본총계	39,987
매출액	17,034
영업이익	-10,187
당기순이익	-6,797

상기 재무현황은 (주)광림의 최근 결산기(2023년 12월 31일) 연결 요약재무정보입니다.

최대주주 변동내역

(기준일 : 2023년 12월 31일)

(단위 : 주, %)

변동일	최대주주명	소유주식수	지분율	변동원인	비 고
2009년 12월 31일	대한전선(주) 외1	3,395,960	40.86	2009.12.31기준(주주명부)	-
2010년 02월 23일	(주)태평양통상	3,395,960	40.86	장외매수	-
2010년 05월 04일	(주)레드티그리스 (구)태평양통상	33,959,600	40.86	주식액면분할(1:10)	-
2010년 12월 31일	(주)레드티그리스 외 3	35,618,820	42.86	2010.12.31기준(주주명부)	-
2011년 02월 08일	(주)레드티그리스 외 2	35,590,700	42.82	특수관계인 해소	-
2011년 08월 08일	(주)레드티그리스 외 3	35,893,370	43.18	특수관계인 추가	-
2011년 08월 18일	(주)레드티그리스 외 3	23,714,600	30.85	시간외 매도	-
2011년 11월 04일	(주)레드티그리스 외 1	20,897,270	25.14	시간외 매도 (특수관계인 해소)	-
2014년 02월 13일	(주)광림	20,594,600	24.78	장외매수	-
2015년 03월 10일	(주)광림	24,348,353	26.43	신주인수권 행사	-
2015년 04월 30일	(주)광림	22,048,353	23.93	장내매도	-
2015년 05월 27일	(주)광림	19,348,353	21	장내매도	-
2015년 11월 05일	(주)광림	23,238,353	18	유상증자	-
2020년 02월 14일	(주)광림	23,238,353	16.68	제6회 전환사채 사채권자의 전환 청구로 인한 총주식수 증가에 따 른 지분율 변동	-
2020년 08월 18일	(주)광림	31,614,889	13.21	유상증자에 따른 주식총수 및 지 분율 변동	-
2021년 06월 30일	(주)광림	31,614,889	12.04	당사 8,9회 전환사채 전환청구로 인하여 총발행 주식수 증가로 인 한 지분율 변동	-

주식 소유현황

(기준일 : 2023년 12월 31일)

(단위 : 주)

구분	주주명	소유주식수	지분율(%)	비고
5% 이상 주주	(주)광림	31,614,889	12.04	-
	-	-	-	-
우리사주조합		-	-	-

소액주주현황

(기준일 : 2023년 12월 31일)

(단위 : 주)

구분	주주			소유주식			비고
	소액 주주수	전체 주주수	비율 (%)	소액 주식수	총발행 주식수	비율 (%)	
소액주주	84,740	84,742	99.99	230,977,240	262,592,129	87.96	-

6. 최근 6개월 간의 주가 및 주식 거래실적

6-1. 국내증권시장

(단위 : 원, 주)

종류			2023년07월	2023년08월	2023년09월	2023년10월	2023년11월	2023년12월
보통주 (102280)	주 가	최 고	276	-	-	-	-	-
		최 저	269	-	-	-	-	-
		평 균	270	-	-	-	-	-
	거래량	최 고	18,479,735	-	-	-	-	-
		최 저	0	-	-	-	-	-
		월 간	36,151,120	-	-	-	-	-

2023년 7월6일 부터 거래정지중

6-2. 해외증권시장

- 해당사항 없음.

7. 기업인수목적회사의 추가기재사항

- 해당사항 없음.

VIII. 임원 및 직원 등에 관한 사항

1. 임원 및 직원 등의 현황

임원 현황

(기준일 : 2023년 12월 31일)

(단위 : 주)

성명	성별	출생년월	직위	등기임원 여부	상근 여부	담당 업무	주요경력	소유주식수		최대주주와의 관계	재직기간	임기 만료일
								의결권 있는 주식	의결권 없는 주식			
이형석	남	1975년 12월	대표이사	사내이사	상근	경영총괄	상지대학교 법학과 졸업 前)쌍방울 총무인사팀 팀장	-	-	없음	22년11개월	2026년 11월 30일
박성호	남	1974년 02월	이사	사내이사	상근	해외법인/상품기획	군장대학 공업경영학과 졸업 前)(주)쌍방울 MRO구매팀장 現)(주)쌍방울 길림법인 총경리	-	-	없음	14년11개월	2026년 11월 30일
문홍택	남	1966년 08월	이사	사내이사	상근	익산 공장장	전북대학교 섬유과 졸업 前)(주)쌍방울 QC팀 팀장 現)(주)쌍방울 익산공장 공장장	-	-	없음	32년1개월	2026년 11월 30일
강전영	여	1983년 11월	이사	사외이사	비상근	사외이사 (감사위원)	경희대학교 경영학과 졸업 前)삼일회계법인 現)대성삼경회계법인 이사	-	-	없음	1개월	2026년 11월 30일
김민우	남	1984년 09월	이사	사외이사	비상근	사외이사 (감사위원)	고려대학교 경영학과 졸업 前)삼일회계법인 前)한영회계법인 現)이촌회계법인 파트너	-	-	없음	1개월	2026년 11월 30일
최배성	남	1979년 06월	이사	사외이사	비상근	사외이사 (감사위원)	한양대학교 경영학과 졸업 前)안진회계법인 現)인덕회계법인 이사	-	-	없음	1개월	2026년 11월 30일
심규택	남	1982년 08월	이사	사외이사	비상근	사외이사	부산대학교 회계학과 졸업 現)한국공인회계사회 이사 現)새빛회계법인 파트너	-	-	없음	1개월	2026년 11월 30일

주1)2023년 11월30일 임시주주총회에서 기존 김세호(대표이사), 문정울, 방유선, 김은희, 김영섭, 이규화, 사외이사 유영춘, 김방림 이사가 사임 하였으며, 이형석, 박성호, 문홍택 사내이사가 신규선임 되었으며, 강

전영, 김민우, 심규택, 최배성 사외이사가 신규선임 되었습니다.

직원 등 현황

(기준일: 2023년 12월 31일)

(단위: 원)

직원										소속 외 근로자			비고
사업부문	성별	직 원 수					평 균 근속연수	연간급여 총 액	1인평균 급여액	남	여	계	
		기간의 정함이 없는 근로자		기간제 근로자		합 계							
		전체	(단시간 근로자)	전체	(단시간 근로자)								
내의사업부	남	127	-	-	-	127	6.19	5,874,502,291	46,255,924				-
내의사업부	여	100	-	-	-	100	5.19	3,398,184,501	33,981,845	-	-	-	-
합 계		227	-	-	-	227	-	9,272,686,792	40,848,840				-

미등기임원 보수 현황

(기준일: 2023년 12월 31일)

(단위: 원)

구 분	인원수	연간급여 총액	1인평균 급여액	비고
미등기임원	8	506,005,544	63,250,693	-

당사 미등기 임원 및 고문은 2023년 11월30일부로 모두 퇴사하였습니다.

2. 임원의 보수 등

<이사·감사 전체의 보수현황>

1. 주주총회 승인금액

(단위: 원)

구 분	인원수	주주총회 승인금액	비고
이사	7	3,000,000,000	감사위원 3인 포함

주1)2023년 11월30일 임시주주총회에서 기존 김세호(대표이사), 문정율, 방유선, 김은희, 김영섭, 이규화, 사외이사 유영춘, 김방림 이사가 사임 하였으며, 이형석, 박성호, 문홍택 사내이사가 신규선임 되었으며, 강 전영, 김민우, 심규택, 최배성 사외이사가 신규선임 되었습니다.

2. 보수지급금액

2-1. 이사·감사 전체

(단위 : 원)

인원수	보수총액	1인당 평균보수액	비고
16	442,236,113	49,137,345	주1) 주2)

주1)2023년 11월30일 임시주주총회에서 기존 김세호(대표이사), 문정율, 방유선, 김은희, 김영섭, 이규화, 사외이사 유영춘, 김방림 이사가 사임 하였으며, 이형석, 박성호, 문홍택 사내이사가 신규선임 되었으며, 강 전영, 김민우, 심규택, 최배성 사외이사가 신규선임 되었습니다.

주2)신규선임된 이사들의 급여는 12월달 보름치 급여만 지급되어 보수총액에는 포함 하였으나, 1인당 평균보수액은 기존 김세호 대표이사외7인 및 감사 1명등 9명에 관한 1인당 평균보수액으로 계산 하였습니다

.

2-2. 유형별

(단위 : 원)

구 분	인원수	보수총액	1인당 평균보수액	비고
등기이사 (사외이사, 감사위원회 위원 제외)	9	360,888,893	60,148,148	주1) 주2)
사외이사 (감사위원회 위원 제외)	3	53,347,220	26,673,610	주1) 주2)
감사위원회 위원	3	5,000,000	1,666,666	주1) 주3)
감사	1	23,000,000	23,000,000	-

주1)2023년 11월30일 임시주주총회에서 기존 김세호(대표이사), 문정율, 방유선, 김은희, 김영섭, 이규화, 사외이사 유영춘, 김방림 이사가 사임 하였으며, 이형석, 박성호, 문홍택 사내이사가 신규선임 되었으며, 강 전영, 김민우, 심규택, 최배성 사외이사가 신규선임 되었습니다.

주2)신규선임된 이사들의 급여는 12월달 보름치 급여만 지급되어 보수총액에는 포함 하였으나, 1인당 평균보수액은 등기이사의 경우 기존 사내이사6명 사외이사의 2명을 1인당 평균보수액으로 계산 하였습니다 .

주3)감사위원회 위원 보수는 신규선임 감사위원회 위원 12월 보름치 급여액 입니다.

<보수지급금액 5억원 이상인 이사·감사의 개인별 보수현황>

1. 개인별 보수지급금액

(단위 : 원)

이름	직위	보수총액	보수총액에 포함되지 않는 보수
-	-	-	-

2. 산정기준 및 방법

(단위 : 원)

이름	보수의 종류		총액	산정기준 및 방법
-	근로소득	급여	-	-
		상여	-	-
		주식매수선택권 행사이익	-	-
		기타 근로소득	-	-
	퇴직소득		-	-
	기타소득		-	-

<보수지급금액 5억원 이상 중 상위 5명의 개인별 보수현황>

1. 개인별 보수지급금액

(단위 : 원)

이름	직위	보수총액	보수총액에 포함되지 않는 보수
-	-	-	-

2. 산정기준 및 방법

(단위 : 원)

이름	보수의 종류		총액	산정기준 및 방법
-	근로소득	급여	-	-
		상여	-	-
		주식매수선택권 행사이익	-	-
		기타 근로소득	-	-
	퇴직소득		-	-
	기타소득		-	-

IX. 계열회사 등에 관한 사항

계열회사 현황(요약)

(기준일 : 2023년 12월 31일)

(단위 : 사)

기업집단의 명칭	계열회사의 수		
	상장	비상장	계
쌍방울	4	9	13

※상세 현황은 '상세표-2. 계열회사 현황(상세)' 참조

타법인출자 현황(요약)

(기준일 : 2023년 12월 31일)

(단위 : 백만원)

출자 목적	출자회사수			총 출자금액			
	상장	비상장	계	기초 장부 가액	증가(감소)		기말 장부 가액
					취득 (처분)	평가 손익	
경영참여	-	6	6	-	-	-	-
일반투자	2	4	6	43,693	-5,000	-17,481	21,212
단순투자	-	-	-	-	-	-	-
계	2	10	12	43,693	-5,000	-17,481	21,212

※상세 현황은 '상세표-3. 타법인출자 현황(상세)' 참조

3. 회사와 계열회사간 임원 겸직 현황

겸직임원		겸직회사		비고
성명	직위	회사명	직위	
이형석	대표이사	길림트라이방직유한 공사	이사	-
박성호	이사	길림트라이방직유한 공사	이사	-

X. 대주주 등과의 거래내용

(1) 당기말과 전기말 현재 지배기업과 특수관계에 있는 회사의 내역은 다음과 같습니다.

구 분	당기말	전기말
관계기업	에스비더블유생명과학(주)(*2), (주)SBW호텔, (주)비비안, 아폴로조합, 티에스투자조합, (주)컴퍼니잇	에스비더블유생명과학(주)(*2), (주)SBW호텔, (주)화현관광개발(*3, *5), (주)비비안, 아폴로조합(*7), 티에스투자조합, (주)컴퍼니잇
기타 특수관계자(*1)	(주)광림, (주)미래산업, (주)디모아(구. (주)인피니티엔티)(*4), (주)아이오케이컴퍼니, (주)아이오케이엠, 제이준코스메틱(주), 제우스1호투자조합, (주)화현관광개발(*3, *5, *6) 등	(주)광림, (주)미래산업(*8), (주)디모아(구. (주)인피니티엔티)(*4), (주)아이오케이컴퍼니, (주)글로벌디지털에셋그룹(*5), (주)아이오케이엠, 제우스1호투자조합

(*1) 기타특수관계자에는 기업회계기준서 제1024호 특수관계 범위에 따른 기타 특수관계자 및 범위에 포함되지 아니하나, 연결실체와 실질관계에 있는 회사가 포함되어 있습니다.

(*2) 나노스(주)는 2022년 4월 5일부로 에스비더블유생명과학(주)로 상호변경 되었습니다.

(*3) (주)SBW홀딩스는 2022년 10월 12일부로 (주)화현관광개발로 상호 변경되었습니다.

(*4) (주)디모아는 2022년 3월 31일자로 (주)인피니티엔티에 흡수합병되었으며, (주)디모아로 상호변경 되었습니다.

(*5) (주)글로벌디지털에셋그룹은 당기 중 (주)화현관광개발에 흡수합병되었습니다.

(*6) (주)화현관광개발에 대한 유의적인 영향력의 상실에 따라 당기 중 기타 특수관계자로 분류하였습니다

.

(*7) 아폴로조합은 당기 중 청산이 완료되어 특수관계자에서 제외되었습니다.

(*8) 당기 중 (주)광림이 (주)미래산업을 매각하면서 특수관계자에서 제외되었습니다.

(2) 특수관계자에 대한 채권 및 채무 내용은 다음과 같습니다.

(당기 말)

(단위 : 천원)								
특수관계자명	채 권				채 무			
	매출채권	리스채권	기타채권	합 계	매입채무	리스부채	기타채무	합 계
(주)비비안	48,510	24,312	18,465	91,287	2,993	32,643	1,103,773	1,139,409
(주)아이오케이스튜디오	-	-	-	-	-	-	1,170	1,170

(전기 말)

(단위 : 천원)								
특수관계자명	채 권				채 무			
	매출채권	리스채권	기타채권	합 계	매입채무	리스부채	기타채무	합 계
(주)비비안	140,872	493,232	13,345	647,449	41,913	1,197	1,000,473	1,043,583
(주)미래산업	330,716	-	5,000	335,716	-	30,244	9,367	39,611
(주)디모아	19,738	-	-	19,738	-	-	13,449	13,449
(주)아이오케이엠	-	-	3,288	3,288	-	-	-	-

(3) 당기와 전기 중 특수관계자와의 매출 및 매입거래 등의 내용은 다음과 같습니다.

(단위 : 천원)			
특수관계자명	거래내역	당 기	전 기
(주)광림	매출	166,268	500,460
	기타수익	-	57,895
	기타비용	1,000	885
에스비더블유생명과학(주)	매출	-	50,025
	기타수익	-	27,249
(주)화현관광개발 (구 : (주)SBW홀딩스)	기타수익	-	223,212
(주)비비안	매출	849,645	1,437,159
	기타수익	144,540	144,330
	매입	30,589	168,047
	기타비용	41,160	17,146
(주)미래산업(*2)	매출	50,918	437,503
	유형자산 매입	-	170,550
	기타비용	9,160	243,776
(주)디모아(*1)	매출	(102,363)	355,548
	기타수익	61	-
	기타비용	496,850	1,998,620
(주)아이오케이컴퍼니	기타비용	-	150,000
(주)아이오케이스튜디오	기타비용	1,064	-
(주)아이오케이엠	기타비용	3,288	386,712

(*1) (주)디모아의 매출 중에는 당기 매출 취소로 인한 음의 매출액이 포함되어 있습니다.

(*2) 특수관계자에서 제외되기 전 발생한 금액입니다.

(4) 당기와 전기 중 특수관계자와의 자금거래 등의 내용은 다음과 같습니다.

(당기)

(단위 : 천원)					
특수관계자명	계정명	기 초	증 가	감 소	기 말
에스비더블유생명과학(주)	유상증자	6,999,999	-	-	6,999,999
(주)비비안	유상증자	22,177,424	-	-	22,177,424
	임차보증금	5,000	-	-	5,000
	임대보증금	1,000,000	1,000,000	1,000,000	1,000,000
	예수보증금	100,000	-	-	100,000
(주)화현관광개발 (구 : (주)SBW홀딩스)	지분취득	3,510,000	157,840	-	3,667,840
(주)글로벌디지털에셋그룹	지분취득	172,890	-	172,890	-
아폴로조합	지분취득	5,000,000	-	5,000,000	-
티에스투자조합	지분취득	2,500,000	-	-	2,500,000
(주)컴퍼니잇	지분취득	400,000	-	-	400,000
기타 (*1)	단기대여금	70,000	-	70,000	-

(*1) 개인으로 연결실체의 주요 경영진입니다.

(전기)

(단위 : 천원)					
특수관계자명	계정명	기 초	증 가	감 소	기 말
에스비더블유생명과학(주)	전환사채	13,000,000	-	13,000,000	-
	유상증자	6,999,999	-	-	6,999,999
(주)비비안	유상증자	22,177,424	-	-	22,177,424
	임차보증금	5,000	-	-	5,000
	임대보증금	1,000,000	-	-	1,000,000
	예수보증금	100,000	-	-	100,000
(주)화현관광개발 (구 : (주)SBW홀딩스)	단기대여금	6,390,000	-	6,390,000	-
	유상증자	10,000	3,500,000	-	3,510,000
(주)미래산업	임차보증금	105,000	-	100,000	5,000
(주)광림	전환사채	3,150,000	-	3,150,000	-
(주)블록업	지분취득	100,000	-	100,000	-
(주)글로벌디지털에셋그룹	지분취득	100,000	72,890	-	172,890
아폴로조합	지분취득	-	5,000,000	-	5,000,000
티에스투자조합	지분취득	-	2,500,000	-	2,500,000
(주)컴퍼니잇	지분취득	-	400,000	-	400,000
기타 (*1)	단기대여금	70,000	-	-	70,000

(*1) 개인으로 연결실체의 주요 경영진입니다.

(6) 당기와 전기 중 주요 경영진에 대한 보상내역은 다음과 같습니다.

(단위 : 천원)		
구 분	당기	전기
단기종업원급여	1,062,454	929,881
퇴직급여	60,854	73,307
합 계	1,123,308	1,003,188

연결실체의 주요 경영진은 회사활동의 계획, 운영, 통제에 대한 중요한 권한과 책임을 가진 등기임원 및 비등기임원으로 구성되어 있습니다.

XI. 그 밖에 투자자 보호를 위하여 필요한 사항

1. 공시내용 진행 및 변경사항

1-1. 공시사항의 진행 · 변경사항

일자	보고서명	비고
2023.01.18	조회공시요구(풍문또는보도)에 대한 답변(미확정)	-
2023.02.06	조회공시요구(풍문또는보도)에 대한 답변(미확정)	-
2023.02.09	횡령· 배임혐의 발생	-
2023.02.24	정정)단일판매· 공급계약체결	-
2023.02.27	매출액또는손익구조30%이상변경	-
2023.03.07	횡령· 배임혐의 발생	-
2023.03.15	주주총회소집결의	-
2023.03.15	주주총회집중일개최사유신고	-
2023.03.15	주주총회소집공고	-
2023.03.15	의결권대리행사권유참고서류	-
2023.03.23	감사보고서제출	-
2023.03.23	사업보고서 제출	
2023.03.31	정정)단일판매· 공급계약체결	
2023.03.31	정기주주총회결과	-
2023.03.31	사외이사의선임· 해임또는중도퇴임에관한 신고	-
2023.04.03	정정)사외이사의선임· 해임또는중도퇴임에관한 신고	-
2023.04.12	감자결정	-
2023.04.12	정정)감자결정	-
2023.04.12	주주총회소집결의	-
2023.05.15	분기보고서 제출	-
2023.05.26	정정)감자결정	-
2023.05.26	정정)주주총회소집결의	-
2023.06.23	주주총회소집공고	-
2023.06.23	의결권대리행사권유참고서류	-
2023.07.06	조회공시요구(풍문또는보도)	-
2023.07.07	조회공시요구(풍문또는보도)에대한답변(미확정)	-
2023.07.07	기타시장안내	-

2023.07.07	기타시장안내(상장적격성 실질심사 사유 발생안내)	-
2023.07.10	임시주주총회결과	-
2023.07.10	정정)감자결정	-
2023.07.11	정정)횡령 · 배임혐의발생	-
2023.07.12	정정)사업보고서(2022.12)	-
2023.07.28	기타시장안내(기업심사위원회 심의대상 여부 결정을 위한 조사기간 연장 안내)	-
2023.08.14	반기보고서/ 정정)횡령 · 배임혐의발생	-
2023.08.21	기타시장안내(기업심사위원회 심의대상 결정)	-
2023.09.15	기타시장안내(상장적격성 실질심사 결과 안내)	-
2023.10.11	임시 주주총회소집 결의	-
2023.10.13	기타시장안내(상장폐지 이의신청서 접수)	-
2023.11.09	주주총회소집공고/의결권대리행사권유참고서류/정정)임시 주주총회 소집 결의	-
2023.11.10	기타시장안내(상장공시위원회 속개 결정 안내)	-
2023.11.14	정정) 임시주주총회 소집 결의/3분기 보고서	-
2023.11.30	임시주주총회결과/대표이사변경(안내공시)/사외이사 선임 해임 또는 중도퇴임에 관한 신고	-
2023.12.06	정정) 사외이사 선임 해임 또는 중도퇴임에 관한 신고	-
2023.12.15	정기주주총회를 위한 명부폐쇄	-
2023.12.22	기타시장안내(개선기간 부여 안내)	-

1-2. 기타

- 2023년 07월07일 전 임원의 추가 배임 · 횡령 혐의에 따라 제출일 현재 상장적격성 실질심사 사유가 발생 하였으며, 기업심사위원회에서 상장폐지 결정이 내려졌습니다. 당사는 2023년10월13일 상장폐지 이의신청서를 거래소에 제출 하였으며, 2023년 12월22일 유상증권시장 상장공시위원회의 심의를 거쳐 2024년 12월22일까지 개선기간을 부여 받았습니다.

2. 우발부채 등에 관한 사항

(1) 당기말 현재 금융기관과 당좌차월 등의 약정한도액, 사용액, 미사용잔액 등의 내용은 다음과 같습니다.

(원화단위 : 천원)				
금융기관명	구 분	한도액	사용액	미사용액
농협은행	매출채권담보대출 (*1)	3,000,000	-	3,000,000
	외국환한도 (*2, *3)	USD 3,000,000	USD 885,356	USD 2,114,644
국민은행	원화회전대출 (*4)	950,000	950,000	-
	원화회전대출 (*4)	950,000	950,000	-
중국건설은행	일반자금대출	CNY 18,000,000	CNY 16,800,000	CNY 1,200,000
	무역금융대출	CNY 5,000,000	-	CNY 5,000,000
중국공상은행	일반자금대출	CNY 14,500,000	CNY 14,500,000	-
원화합계		4,900,000	1,900,000	3,000,000
외화합계		USD 3,000,000	USD 885,356	USD 2,114,644
		CNY 37,500,000	CNY 31,300,000	CNY 6,200,000

(*1) 매출채권담보대출 관련하여 연결실체의 정기예금 3,000,000천원이 질권설정되어 있습니다 (주석 6, 3 2 참조).

(*2) 당기말 현재 수입신용장개설약정과 관련하여 지급보증 개설액(L/C Open 금액) USD 1,421,316이 존 재합니다.

(*3) 동 외국환한도대출과 관련하여 연결실체의 정기예금 USD 3,000,000이 질권설정되어 있습니다 (주석 6, 32 참조).

(*4) 동 원화회전대출과 관련하여 연결실체의 정기예금 2,000,000천원이 질권설정되어 있습니다 (주석 6, 3 2 참조).

(2) 당기말 현재 연결실체가 피고로 계류되어 있는 주요 소송사건의 내역은 다음과 같습니다.

(원화단위 : 천원)					
사건명	원고	피고	소송금액	계류법원	진행상황등
상표권 침해금지청구 등	사단법인 풍기인건 발전협의회	(주)쌍방울 외 1	300,000	서울중앙지방법원	소송 진행중

연결실체는 소장을 송달받았으며, 당기말 현재 동 소송의 결과는 예측할 수 없습니다.

(3) 횡령·배임

연결실체는 전 임원의 횡령, 배임 및 특정경제범죄가중처벌등에관한법률 위반 등의 혐의로 공소 제기된 사실을 인지하고 2023년 7월 11일 한국거래소에 해당 사실을 공시하였습니다. 총 혐의발생금액은 13,481백만원이며 이 중 부당대여금 3,000백만원은 2020년 1월 20일 대여 후 2020년 4월 14일 전액 회수되었으며, 2023년 7월 5일 기소된 2,000백만원(횡령)은 2020년 3월 23일 대여 후 2020년 9월 4일 전액 회수하여, 미회수된 기타 배임, 횡령 관련금액은 8,481백만원입니다.

(4) 당기말 현재 현재 타인에게 제공한 지급보증은 없습니다.

(5) 견질 또는 담보용 어음·수표 현황

- 해당사항 없습니다.

3. 제재 등과 관련된 사항

<표1>

단기매매차익 발생 및 환수현황
(대상기간 : 2011.01.01. ~ 2023.12.31.)

(단위 : 건, 원)

	증권선물위원회(금융감독원장) 으로부터 통보받은 단기매매차익 현황	단기매매차익 환수 현황	단기매매차익 미환수 현황
건수	3	2	1
총액	54,593,371	2,450,153	52,143,218

<표2>

단기매매차익 미환수 현황
(대상기간 : 2011.01.01. ~ 2023.12.31.)

(단위 : 원)

차익취득자와 회사의 관계		단기매매 차익 발생사실 통보일	단기매매 차익 통보금액	환수금액	미환수 금액	반환청구여부	반환청구 조치계획	제척기간	공시여부
차익 취득시	작성일 현재								
임원	퇴직	2013년 03월 27일	52,143,218	-	52,143,218	반환청구요청	내용증명 발송 및 민사소송진행(지급명령)	2013년 03월 27일 ~ 2013년 06월 27일	-
합 계 (1	건)	52,143,218	-	52,143,218				

※ 해당 법인의 주주(주권 외의 지분증권이나 증권예탁증권을 소유한 자를 포함)는 그 법인으로 하여금 단기매매차익을 얻은 자에게 단기매매차익의 반환청구를 하도록 요구할 수 있으며, 그 법인이 요구를 받은 날부터 2개월 이내에 그 청구를 하지 아니하는 경우에는 그 주주는 그 법인을 대위(代位)하여 청구할 수 있다(자본시장법시행령 제197조)

4. 작성기준일 이후 발생한 주요사항 등 기타사항

(1) 외국지주회사의 자회사 현황

- 해당사항 없음

(2) 기타

- 마스크 관련 단일판매 공급계약 변경 공시로 인하여 불성실 공시법인 지정 되었습니다. (최초 124억 → 변경 25억)

- 공시위반제재금으로(14,000,000원) 대체 하여 불성실 공시법인 지정에 따른 벌점은 부과 되지 않았습니다.

XII. 상세표

1. 연결대상 종속회사 현황(상세)

☞ 본문 위치로 이동

(단위 : 원)

상호	설립일	주소	주요사업	최근사업연도말 자산총액	지배관계 근거	주요종속 회사 여부
길림트라이 방직유한공사	1995.09.26	중국 길림성 훈춘변경 경제합작구	섬의류제조	34,182	종속회사의 출자지분의 100% 소유 (기업회계기준서 제1027호)	해당사항없음
훈춘트라이 침직유한공사	1995.03.24	중국 길림성 훈춘변경 경제합작구	봉제	567	종속회사의 출자지분의 100% 소유 (기업회계기준서 제1027호)	해당사항없음
훈춘쌍방울 침직유한공사	1996.12.18	중국 길림성 훈춘변경 경제합작구	봉제	24	종속회사의 출자지분의 100% 소유 (기업회계기준서 제1027호)	해당사항없음
쌍방울복경 상무유한공사	2010.04.02	중국 복경시 조양구	섬의류 및 화장품류 도소매	1,653	종속회사의 출자지분의 100% 소유 (기업회계기준서 제1027호)	해당사항없음
쌍방울상해 상무유한공사	2012.07.27	중국 상해시 우중루	섬의류 및 화장품류 도소매	534	종속회사의 출자지분의 100% 소유 (기업회계기준서 제1027호)	해당사항없음
쌍방울심양 상무유한공사	2014.03.20	중국 심양시 화평구	섬의류 및 화장품류 도소매	344	종속회사의 출자지분의 100% 소유 (기업회계기준서 제1027호)	해당사항없음

2. 계열회사 현황(상세)

☞ 본문 위치로 이동

(기준일 : 2023년 12월 31일)

(단위 : 사)

상장여부	회사수	기업명	법인등록번호
상장	4	(주)광림	120111-0009268
		SBW생명과학(주)	135811-0109900
		(주)비비안	110111-0030934
		(주)디모아	110111-0030934
		길림트라이 방직유한공사	해 외 법 인
		훈춘트라이 침직유한공사	해 외 법 인
		훈춘쌍방울 침직유한공사	해 외 법 인
		쌍방울상해	해 외 법 인

상장여부	회사수	기업명	법인등록번호
비상장	9	상무유한공사	
		쌍방울심양 상무유한공사	해외법인
		쌍방울북경 상무유한공사	해외법인
		(주)SBW호텔	120111-0804353
		티에스투자조합 주1)	644-80-02270
		(주)컴퍼니잇	110111-8260575

3. 타법인출자 현황(상세)

☞ 본문 위치로 이동

(기준일 : 2024년 12월 31일)

(단위 : 백만원, 주, %)

법인명	상장 여부	최초취득일자	출자 목적	최초취득금액	기초잔액			증가(감소)			기말잔액			최근사업연도 재무현황	
					수량	지분율	장부 가액	취득(처분)		평가 손익	수량	지분율	장부 가액	총자산	당기 순손익
								수량	금액						
훈춘트라이 유한공사	비상장	1995년 03월 24일	-	1,157	-	100	-	-	-	-	-	-	-	235	-132
훈춘쌍방울 유한공시	비상장	1996년 12월 18일	-	291	-	100	-	-	-	-	-	-	-	23	-
길림트라이 유한공사	비상장	1995년 09월 26일	-	23,371	-	100	-	-	-	-	-	-	-	34,881	-1,697
쌍방울상해상															

법인명	상장 여부	최초취득일자	출자 목적	최초취득금액	기초잔액			증가(감소)			기말잔액			최근사업연도 재무현황	
					수량	지분율	장부 가액	취득(처분)		평가 손익	수량	지분율	장부 가액	총자산	당기 순손익
								수량	금액						
무유한공사	비상장	2010년 07월 27일	-	2,191	-	100	-	-	-	-	-	-	-	561	38
쌍방울심양 상무유한공사	비상장	2012년 03월 20일	-	1,117	-	100	-	-	-	-	-	-	-	342	-
쌍방울북경 상무유한공사	비상장	2014년 04월 02일	-	4,284	-	100	-	-	-	-	-	-	-	156	-4
주1) (주)화현관광개발	비상장	2020년 05월 25일	-	3,710	702,000	20.00	-	-	-	-	733,568	12.08	-	28,650	-3,001
(주)SBW호텔	비상장	2020년 02월 18일	-	30	-	30.00	-	-	-	-	-	30.00	-	-	-
(주)컴퍼니잇	비상장	2022년 04월 08일	-	400	80,000	40.00	244	-	-	-	80,000	40.00	244	446	-291
아폴로조합	-	2022년 02월 16일	-	5,000	5,000	41.66	5,000	-5,000	-5,000	-	-	-	-	-	-
티에스투자조합	-	2022년 01월 27일	-	2,500	25	31.25	-	-	-	-	25	31.25	-	-	-1,930
(주)비비안	상장	2020년 12월 28일	-	22,177	4,010,384	13.46	5,093	-	-	-72	4,010,384	13.46	5,021	191,082	-7,900
SBW생명과학(주)	상장	2016년 12월 13일	-	120,071	41,747,137	23.57	33,356	-	-	-17,409	41,747,137	23.57	15,947	88,313	-7,664
합 계					46,544,546	-	43,693	-5,000	-5,000	-17,481	46,571,114	-	21,212	344,689	-22,581

주1) (주)화현관광개발은 다른 계정으로 대체 되어 장부가액을 표시하지 않았습니다.

【 전문가의 확인 】

1. 전문가의 확인

- 해당사항 없음

2. 전문가와의 이해관계

- 해당사항 없음